朝鮮日報 夕刊
本紙朝夕刊十面
編輯兼發行人 方應謨
印刷人 崔從濟?
發行所 京城府太平通一丁目六一 朝鮮日報社
振替口座京城二八〇〇〇 電話光化門二九八〇

伊에國境紛爭問題 聯盟의審議開始

兩國의强硬態度莫上莫下로 理事會「딜렘마」陷入

【쥬네브二十日發聯合】第八十六回 理事會는 에디오피아國境紛爭을 俎上에 올려노코 二十日부터 開催키로 되엿는데 兩國全代表는 各其쥬네브에 來着하엿다 에디오피아國境紛爭審議는佛國代表라발外相到着後 二十二又는 二十三日부터 開始되리라고豫想된다

에디오피아國境紛爭에對하야 뭇솔리니首相의 態度는 자못强硬하야 問題의特殊性을 指摘하야 第三國의 介入을 排擊하고 植民地問題는 聯盟管轄外라는 論據에서 聯盟理事會의 處置를拒否할方針이라고 解釋되바는一方理事會로서는 規約第十一條의 規定에依하야 에디오피아政府의 公正한 提訴를 默殺하기는理論上到底히 行할수업는立場에서 國際聯盟은 바야흐로日中紛爭事件當時以來의 重大危機에直面하게되엿다

에디오피아의 提訴를無視하고 何等對策을 講할수업다고하면 聯盟의無力을承認하는 自殺的行爲에 不外하는것이며 純理를방패로 伊太利政府의 行動을非難하면 伊太利의脫退를 誘致하야事實上聯盟崩壞의 悲劇的結果를 招致할憂慮가 잇슴으로聯盟事務當局도『東阿에 戰爭이勃發되든지 平和的으로 處理되든지는 問題가아니다國際聯盟의 將來가天秤에 올르게된것이다』라고 情勢가 容易치안흔것을 承認하고잇다

聯盟으로서는 伊太利 에디오피아 兩國代表의 同意로 왈왈事件에 關한 仲裁委員會가 成立되여 委員會에對한 附記事項이 處決되면 따로 國境紛爭을 全般的으로 處理할委員會가 設置하게되나 理事會로서는 分科委員會, 又는 報告委員會를 任命하야 一時糊塗할는지도 모르며 에디오피아政府가 單純히 왈왈事件만에 局限지안코 國境紛爭及 伊太利政府의 國軍動員情況의全般에對하야도여러가지로審議를 要請하면 聯盟은 重大破局에 直面할것은 必然의情勢이다 에디오피아國干이 理事會를 압두고 奴隷制度를 廢止한것은 伊太利政府가 野蠻國이라는 名目下에 自國의立場을 有利케할것을 阻止하는手段에 不外하는바 理事會에臨할 에디오피아政府의 決意는 相當히 强硬하다고觀測되다

히總統、國會에서 廿一日重要宣言發表

【伯林十八日發聯合】히틀러總統은二十一日國會에서 獨逸의外交方針에關한 重要宣言을發表하야獨逸問題에 關한 聯盟의決議에應酬하기로 되엿는데 宣言內容中特히 히틀러總統이 主張하려는것은左의諸點이라고 解釋된다

一、聯盟의 獨逸問題決議에對하야 그內容에 逐一反駁하고獨逸再軍備의 不當性을强調함

一、리트와니아政府가 蘇聯에買收되여 反獨政策을 取하고잇는事實에 言及하야 그非行을指摘함

一、佛蘇相互援助條約은 侵略者에對한 相互援助라는 일홈알에 事實上獨逸에 對한 軍事同盟이라는것을 指摘하야蘇聯의 再軍備政策 佛國의挑戰的態度 伊太利의 帝國主義的行動等을 徹底히攻擊함

히總統會見說 佛外相否定

【伯林十七日發聯合】라발外相은十九日午前伯林通過에際하야 新聞記者團의 質問에對하야히틀러總統과의會談을 否定하야左와如히語하얏다

내가히틀러總統과 會談한다는報道는虛報로서는훌륭한것이다

『피』獨航空相 波首腦部와會談

【왈소우十九日發聯合】故필수드스키元帥의葬儀式에 參列한獨逸代表 피ー링空相은十九日午前쿠라코에서 왈소우에歸還하야『피우자』獨大使와 同伴하야 午後外務省을 訪問하고 벡外相과 長時間에 亘하야 重要會談을遂하얏다 다시 波蘭共和國의新獨裁官리츠스미그리陸相과 會見하야 東歐不可侵協約案을 中心으로蘇佛兩國政府에對한對策을協議한모양이다 會談經過는甚히良好하엿든모양으로 會見後피ー링空相은 獨波兩國의友好關係는今後도 依然鞏固할것을 確信한다고言明하얏다

軍部要求를制限 兵、農兩全企圖

明年度豫算編成方針에對한 高橋藏相의決意

【東京電話聯合】歐羅巴의 國際政局의 刺戟으로 十一年度의國防費는 一層 增大하리라는 傾向이 보인다 이미 海軍省은五億圓으로서 第二次 擴張計畫을實現하기 爲하야 準備를 進捗하야 軍事費의 大膨脹이 傳하는데 財務當局은 벌서부터 國防費와 産業費를 調整키 爲하야 努力하고 잇슴으로 十一年度 豫算은 十年度 豫算以上으로 編成難이 豫想된다 따라서 岡田首相은 內閣審議會의 審議에 前行하야 國防과 産業의調和方策을 諮問하기로 決意하고 어데까지 財政內容强化를 圖할方針인바 六月中에 決할十一年度의 豫算案編成은 자못注目되여잇다

그리고大藏當局의豫算編成方針은 그性質上 主로財政的立場에서決定할것으로 恒久的性質로決定할것이안임으로 內閣審議會에諮問을要할것이아니라는데서 高橋藏相의意向에基하야 財務當局의方針대로 邁進하야 內閣審議會의 바게잇서 國家財政에對한 信賴를增進하야 十一年度豫算에軍部當局이 如何히膨大한豫算을 要求한다할지라도 大藏當局은 十年度와同樣으로 新規要求額은最少限度로 끈칠뿐더러 十年度軍部豫算이 既定經費보다도 二億五千萬圓의 增加를본 過去의事情에微하야 滿洲事變經費라 할지라도 既定方針대로 嚴肅한檢査를敢行할意思이다 그리고 公債減行額은 十年度豫算을 加하야 約百億圓에達하여서 그消化力도無制限이안이다 一方高橋藏相은從來에 比較하야 農村의疲勞는深刻한것을 認識하고그恒久對策에 着手하려하며 軍事費增大에 制限을加하야 農村의財政事情을洞察하고 內閣審議會의進展과가티 그副會長으로 國防部의膨脹을防止하고 從來以上으로 農村對策에 留意하야 農村負擔의輕減에萬全을 期하기로되엿다

大田駐蘇大使 리委員長訪問

고르키號慘事에弔意表示

【莫斯科十九日發聯合】고르키號의慘事에對하야 莫斯科駐劄大使 大田爲吉氏는 十九日午後外務人民委員部에 리트비노프委員長을訪問하고 日本政府代表로서 深甚한弔意를表하얏다

왈소우大學을 필元帥大學으로

【왈소우十九日發聯合】필수드스키 將軍의逝去에따러 波蘭國民의間에는元帥追慕의 情이翕然히 이러나 愛國海洋同盟에서는 巡洋戰艦 요세프·필스드스키號의 建造를 決定하야基金募集에着手하얏다 一方왈소우大學評議員會는同大學을 필수드스키元帥大學이라고 改名키로 決定하야文部省에 許可를要請하얏다

話題解說

英米石油三社의滿洲國撤退

滿洲國政府가 過般石油專賣法을 實施한結果滿洲國內에잇는英米石油三社 即米國系의스텐다ー드石油會社、英國系의 亞細亞石油會社에서는 滿洲國에서 그營業을하지안코 撤退하기로 되엿다。 이것은 石油專賣法의 實施에 依하야 實際上 營業이 必要가 업게 됨으로서 생기는結果라고도 볼수잇지마는、그究竟한 撤退行爲는 將來石油專賣때문에 입을經濟的影響을 防止하는 政治的意味를 含한것으로볼수잇다。昨年十一月以來 英米兩國政府에서 數次日本政府에對하야 滿洲國政府의 石油專賣法實施는 九國條約에 抵觸된다는 理由로抗議를하고 日本政府로서는 關知할바아니라고反駁的回答을한 經過를記憶하면 그러케볼수밖게업다。

勿論英米石油三社가 滿洲國內에서 撤退한다할지라도 大連에도文店이 잇슴으로 滿洲國內의營業이 이로써代位될수도잇다는것은假定할수잇다。그러나 英米三社의態度는 最近態度로 보아 滿洲國에對한 石油의供給까지를 拒否할듯한勢力을暗示하고잇슴으로 萬一이러한境遇가잇게된다면은 滿洲國의年石油消費量二千萬갈론이라는 莫大한數量의 太半을 供給하든前記三社以外의 달른石油供給이 잇서야할것이다。現在日本에는 日石이나 松方氏에依한 蘇油의、供給이잇지마는 이로써는 充分타 할수업슴으로 石油의需要가 적은 日滿兩國은 石油需要者로서는 懸案이 생기게된다。英米石油三社가 政治的理由를背景으로 挑戰的態度를 取하게된이런點에 잇지마는 勿論 그러라고 世界의 石油를供給하는 다른나라가 업는바아니고 蘭領印度等地에서 油田候補地를物色하고 잇는中임으로이것은 日滿兩國의 石油國策强化를促進하는 刺戟도된다할것이다。

民世筆談(壬)

國際情勢要綱(一)

活動開始의歐洲火山

安在鴻

×

日本은 地震國의 하나이라 地震에關한 學術이發達되엇다 地震과미여기는 微妙한關係가잇서 往年關東震災의前에는 미여기떼가 유난스럽게 들끌어서 震災의前兆인것을 깨닷게하엿다 歐洲는 現世界의震源地이라 一九一四年以來의大震災가 地上大小의建築을 마구잡이로 문허트렷고 浩大한人畜을 死傷케하야 裂轢로써未曾有한修羅地獄을 맨들엇섯는데 一九二五年十月 로카르노條約以來에는 國際間의平和도 近似하게들어가고 資本主義安定의 소리조차 여간놉지 안혀는에不許하고 이즘에는또다시 그震災의 序幕인것처럼火山의活動이 開始되는양하다 火山의活動도 活動이려니와 미여기가아닌 歐洲列國의 政治家들은 海陸에걸치어 쏘단이며 북적을대신의 파란한숨을내폼고잇다 그人物은 히틀러이오 이제엔 物故하신 故알렉산더王과 뚤프쓰首相과 바르트外相 等等과 이에隨伴하는 各國大小의 政治家 外交官 軍人 또專門家等等이다。 昔者壬辰의役이 멀어지려할든 前期에는 登登曲의 지랄치는 떼들이 漢陽의繁華한거리에 한부루몰켜단여 一世의耳目을 駭怪하게하엿드니 今世의歐洲에는 登登曲이아닌 政治家들의 종종거름이 자즈러이다

×

今年劈頭부터만의 事件으로 一月七日 佛伊間의 로마協定 二月三日 英佛間의 런던協定 三月初旬 巴里에서 英佛伊三國會談 同十六日에는 히틀러總統의 獨逸再軍備의 爆彈宣言 四月十一日로 十四日까지 英佛伊 三國의 스트레자會議 同十五日로 十七日까지 제네바 國際聯盟理事會의開會 및 對獨決議案의作成 五月二日巴里에서 佛蘇相互援助條約의調印을 보게되엇고 이동안에는 一月十三日 자르地方에서의獨逸의 壓倒的勝利를 筆頭로英吉利의 空軍擴張 佛蘭西의二年兵役制에依한軍備 伊太利의에디오피아侵略意圖와 밋軍備이잇고 獨逸은 夏期까지면八十四萬九千이나되리라는大陸軍의編成으로 비롯하야海、空軍의建設中에잇고 奧地利의再軍備와 土耳其의 다달레스海峽 再武裝의 要望等을合하야 喧囂가 겨운판인데 中歐의新成國인波蘭의首都에서는 獨裁政治家필스드스키元帥의葬儀를 機會삼어 라발佛外相과 씰링獨逸航空相의 會合이잇서 이미調印된佛蘇相互援助條約에다 獨波兩國을 加入시킨 東歐로카르노條約化하려는 佛蘭西의外交工作이 아즉도繼續함을 보이고잇다 歐洲의震脈이獨逸奧地利方面에 무치어잇는데 爆發의火口는 獨佛間에 은진을 내입과가다 軍事的危機(戰爭)는 아즉도 遼遠하나 모든事件의發展은우선政治的危機의 昻進함을알것이다

×

이러한 一九三五年의 歐洲의政治的危局은 一九三四年에 몰려바든 事態이니 即一九三三年十月 獨逸의 再軍備의要求와國際聯盟脫退에서 獨佛間의 緊張은 再現된것이오 그다음에는 昨年新春 巴里의動亂과 나치스獨逸의奧地利干涉에對한 英、佛、伊의警明 奧地利社會民主黨의 大暴動 발칸條約의成立 伊奧匈三國間의經濟協定 및그經濟會議 奧地利에서의 나치스暴動 돌푸쓰首相의暗殺 및 壤首相슈니氏의 파쓰시즘國家確立聲明 波兩國의 東歐로카르노條約參加拒絶 蘇聯의聯盟加入 르세이유事件의突發 等等이그主要한者요 라트비아 빨가리아 西班牙 리트와니아等 諸國의大小의事件은 이로列擧치 안한바이다

×

오늘날의時局은 그國際的總體에서 連鎖的相互關係로서 生長發展되고 또그因果의바퀴가 어느곳에나 크거나 적거나로 돌아다는것은 政治常識의 하나이다 極東의大陸 滿蒙의一角에서 數三年來 低迷하든國際政局의 低氣壓이 어느듯우랄山脈의 저편으로 옴겨가서 目下에 나치스獨逸과 蘇聯이으르롱대고 再興의獨逸과 好運?의頂點의 힘이는佛蘭西가 든각대고잇고 英、伊兩國과 中歐 빨칸 中東의 諸國까지가 모다 大小의 噴火口를 누르고안지면서 그爆發의瀕危狀態에 조부심 하고잇는것이다 지난三月末 英帝國의國璽尙書『이ー든』이 伯林을거처 모스크바 에 갈즐적에『스탈린』는『目下의 歐洲의政局은 歐洲大戰의直前인 一九一四年의危局에比하야 그輕重이어떠하냐』는 奇問을 發하엿다고한다

고르키號同型의 大飛機三臺建造

全蘇聯邦의三最高機關서合同決定 레닌、스탈린、고르키號

【電通莫斯科十九日發】蘇聯政府는 世界最大의 陸 機막심고르키ー號의 喪失勢力을 補充하기爲하야 고르키ー號와 同型의新大飛行機三機를 建造하게하고今日正式發表하엿다 右新鋭機建造는中央執行委員會、全聯邦共産黨評議員會及人民委員會의 合同協議結果로 決定發表되엿는데 巨人機는第一機를 우라지밀레ー닌第二機를 조셉스탈린第三機는 막심고르키라고 命令할러이다

朝滿直通等의 日滿協定內容

二十二日에調印할것

【新京二十日發聯合】日滿交通經濟上重大役割을가진『圖們江國境을通過하는 列車直通運轉及 稅關手續簡捷에 關한協定』은兩國間에完全히意見一致되여마침내二十二日 滿洲國外交部에서 南全權大使와 外交部大臣과의間에調印을遂하기로되엿다

그리고 右條約은 九條로成立되엿는데 日滿兩國鐵道의 圖們國境直通列車와 輸送貨物에關한稅關手續을 簡捷케할것을協定한것이다

協定全文

日本國政府及滿洲國政府는 日本國鐵道와 滿洲國鐵道와의間에圖們國境을通過하는 列車直通運轉을行하는同時에 右鐵道에依하야輸送하는物品에關한 稅關手續을簡捷케하기爲하야左와如히協定하엿다

第一條

日滿兩國政府는 南滿洲鐵道株式會社의 經營下에잇는日本國鐵道와圖們又는開山屯까지의 滿洲國鐵道와의間에 圖們國境을通過하는列車直通運轉을行하는데同意함

第二條

日本國政府는 滿洲國政府가 其稅關官吏를 雄基、羅津、及淸津에잇는 日本國稅關에 派遣하야 右地點으로(右地點을 經由하는것을包含)滿洲國에서 輸出되는것又는右地點으로부터(右地點을 經由하는것을包含)滿洲國에 輸入되는貨物、小荷物、託送手荷物及旅客附隨小荷物로 前條에揭한 鐵道에依하야 輸入되는物件에對하야 日本國稅關의 構內에서 日本國稅關官吏와 共同으로 檢査及關稅의職務를 行케하는데 同意함

第三條

日滿兩國政府는 各自國의稅關官吏를 日本國政府에잇서서는圖們停車場에 設置할荷物檢査場에滿洲國政府에잇서서는 上三峰停車場에 設置할荷物檢査場에派遣하야 第一條에揭한 鐵道에依하야 兩國의 國境을너머 輸送되는貨物小荷物託送手荷物及旅客附隨小荷物로 前條에該當치안는것과旅客携帶品에 對하야相對國稅關官吏와 共同으로檢査及關稅收受의職務를行케함

日滿兩國政府는 前項에 規定한物品中 圖們又는 上三峰 停車場을 通過하는旅客携帶品、託送手荷物及旅客附隨小荷物에 對하야서는 各自國稅關官吏로 하여금 列車가該停車場에 停車中、車中에서 前項에準據하야 그職務를行케함을 得한다 그리고發車時刻까지에 右職務의 執行을 終了키不能할時는 發車後車中에서 又는當該物品을 荷物檢查에 下車케하야 右의職務를行케 함을得함

第四條

日滿兩國政府는 本協定에依하야 自國內에派遣된 相手國의 稅關官吏에對하야 右稅關官吏의所屬國으로부터의 輸出品에 對하야 檢查及關稅收支의 職務를 執行할時 又는 右稅關官吏가 檢查에際하야 密輸出入品(禁制品을 含함)이라고 認定하는 것이 잇슬時는 右稅關官吏가 當該物品을 本國으로送致하는措置를執行하는데 同意함

第五條

本協定에依하야 日滿兩國稅關吏가共同으로 檢查할境遇에잇서 檢查의順序로 日本國으로부터의 輸出品에 對하여는 日本國稅關官吏를 먼저하게하고 滿洲國으로부터서의 輸出品에對하여는 滿洲國稅關官吏를 먼저하게한다 其他의職務執行은 檢查의順序에 依케함

第六條

日滿國政府는 支障이업는限 本協定에依하야 自國內에派遣된相對國의 稅關官吏의 職務執行에 便宜를與하기로約함

第七條

本協定에定한 稅關手續에對하야 必要한細目은 朝鮮總督과滿洲國財政部 大臣과의間에 協定케하기로함

第八條

本協定은 署名日부터 效力을發生하고 日、滿兩國政府의 어느一方이本協定을 終了케할意思를 他方에 通告한日부터 三月의期間이 滿了되기까지 繼續하야效力이有함

第九條

本協定은 日本文及 漢文으로서各二通을 作成함、日本文本文과 漢文本文과의間에解釋을달리할時는 日本文本文에依하기로함

右證據로 下名은 各本國政府에서 正當한 委任을 바더가지고 本協定에 署名調印하엿다

昭和十年五月二十二日 即康德二年五月二十二日 新京에서此를 作成함

日本帝國特命全權大使 南次郞

滿洲帝國外交部大臣 謝介石

京畿警察官異動

京畿道警察官異動은 五月二十日附로 左記와如히發令되엿다(▲은新發令事項 △은現在까지의所屬과官職)

▲警務課△碓川警部補梅田新太郞 ▲警務課△楊州警部千葉直人、▲警部加平署長△消防警部補淺木幹雄、▲警部東大門△消防警部補淸野武雄、▲衛生課△加平警部補稻田喜代重、▲東大門△江華警部補田中忠男、▲西大門△東大門警部大平久松、▲楊州署長△平澤警部野口謙吉、▲平澤署長△龍仁警部矢野巖、▲龍仁署長△衛生警部吉本不可欺、▲楊平署長△西大門警部渡邊虎次、▲金浦署長△龍山警部原田一郞、▲江華署長△東大門警部富田政人、▲仁川△金浦警部岡田忠雄、▲漣川署長△楊平警部首藤胖 ▲警部補利川△仁川巡查藤原友之助、▲警部補京城消防△漣川巡查內田喜代太、▲仁川△開城警部補小宮武行、▲高等課△仁川警部補中島義雄、▲開城△利川警部補佐藤武、▲平澤△仁川警部補伊藤吉、▲龍山△平澤警部補岡村寛義、▲刑事課△鍾路警部補森末元市、

世界石油戰에對應次 油田買入을折衝

候補地는墨西哥南米페루、蘭領印度 外務省의非常時對策

【東京電話聯合】國家機構의 血液이라고할만한石油에對하야 日本에는 國內資源이貧弱하야英米等外國으로 需要를補充하는一方 滿洲의 오일셸及 旣得權益인北樺太의石油利權確保에 努力할現狀인데根本的燃料對策을 樹立할必要를痛感하고 外務當局에서는 海外의油田調査에 民間과連絡을取하고잇다 卽石油産業上은勿論이나萬一來海軍會議가決裂되여列國의對立感情이 激化하게된經濟競爭은 必然的으로 英米等의外國으로 石油販賣를拒否하지안코리라고도 保障키어렵다는것을 이미考慮하고잇는데 外務當局은海外各地의 石油産地를調査하는同時에 愼重히好望되는油田買入의二三件에對하야 日本民間業者와連絡하야 相對國과일주調査에 關하야折衝에 着手하엿다候補地는墨西哥 南米페루 蘭領印度等이라하나果然有望한 油田이發見되여 有利한 條件의契約으로 石油搬出이 完現될는지 疑問이나世界石油戰에 對應할 日本側의活躍은 期待되여잇다

人事·集會

▲故恥堂白彝行先生(元五山學校設立者)의 葬儀는五月二十一日(陰四月十九日)

八面鋒

米財務長官의 銀行國營案은 弗貨不安에對한 시루밋 막기라할까。◇對英 對日의爲替가 日高하니 NRA景氣도 飛去不死風。◇桑枝도서 『랄푸』製造에成功、人絹界로는 萬歲부를일이나、繭兒는 무엇을먹고살며 生絲는 누가 生産할것인고。◇外禍中의『에디오피아』에서 奴隷制度와 不平等土地制度를廢止。◇天時不如地利요 地利不如人和라는 古聖의遺訓을직힐인가。

旗 カメヤ旗店 優勝旗 記念旗 校旗 團旗 會旗 商標旗 京城府黃金町五丁目 電話本局一五八 振替京城四三八四

朝鮮日報 京城販賣所 電話光化門二四九

大衆醫院 花柳病科・內科 小兒科・外科 耳鼻咽喉科 眼科 各科專門醫分擔治療 小兒保健無料相談 一般檢查無料應酬 京城府貫鐵洞一三五 電話光化門二五四 院長 金重呂 往診無時 入院隨意

好職業 男女遠近不問自宅執筆業○勸人學生副業最良○收多無狀○照會見本十五錢 大阪大軌線生駒停留所前 博文社

實用的이며最新式인 岡部式稻扱機를愛用하라 麥扱에使用해도至極便宜합니다 組立 一人用一臺 二人用一臺 特價 七圓五十錢 九圓五十錢 農村救濟를爲하야奉仕的破格廉價 今年에稻扱機는! 農具專門製作鐵工業 大阪市西成區出城通六丁目九 岡部合名會社 振替大阪一一九九六 電話櫻川二四六二 二一六一

洋漢 眼科專門 慶南統營邑吉野町

朝鮮文壇 小說及詩歌特大號今日出來 二百六十頁大飛躍大偉觀 長篇 千眼記 春園 小說十二篇、評論十五篇、詩歌六十篇 隨筆及趣味記事二十餘篇大滿載 本號執筆者는 實로六十餘名 요한 方仁根 春園、劉道順、朴八陽、李仁燮?、權九玄、毛允淑、金千男、八峰、盧天命、尹白南、蔡萬植、黃錫雨、俞鎭午、鄭芝鎔、崔鳳則、白華、丁來東、嚴興燮、金屯林、朴榮濬、李無影、徐恒錫、李東園、玄鎭健、咸大勳、閔丙徽、崔仁俊、金大鳳、任英彬、桂鎔默、李北鳴、金光洲、方仁熙、韓黑鷗、朴勝極、洪曉民、金賞、宋江、李相和、가람、李殷相、楊雲閒、閔丙均、金友哲、申不出、李貞求、李燦、鄭瑞竹、李蕙淑、中波、康承翰 金沼葉 張貞心 等總執筆 懸賞文藝當選者發表

朝鮮文壇·新聞 定價三十二錢 (郵共)切手注文一割增

文社大募集 規定書願하시라 切手壹錢同封 總販賣所 京城府寬勳洞一四二 北星堂 振替口座京城一三三四〇番

頭痛 두통 タミン으로治療 頭痛、偏頭痛、月經時下腹痛、神經痛에도잘듯슴 배앞흔데 胃腸경련 食傷에는 腹痛タミン 大谷藥學博士創製 二十錢부터各藥店에잇슴 大阪北濱 參天堂株式會社 大學目藥本舖

朝鮮의樂園 仁川의遊園 月尾島大潮湯으로 여름의 理想鄕을 찾지라면 大小의 푸ー르와 貸室、宴會場、娛樂場等모든施設이 更一層完備되엿슴니다 月尾島遊園株式會社

化粧品製造法速成敎授 一ヶ月卒業就職開業自由、化學得業士認許特典有(案內書要郵券貳錢) 京城府竹添町一ノ三六 朝鮮化粧品製造法傳習所

高級寫眞機無代進呈 金屬製コダック型 OLYMPIA 잘바히여 누구나 다 박을수잇는 常代理部製作特選 カメラ를 今回業務擴張宣傳을爲하야 申込者先着三百名에無代進呈한다 三錢切手七枚同封至急申込하시요 東京市牛込區加賀町二五一 大東圖書出版協會 代理部宣傳係 振替東京八三五二三番

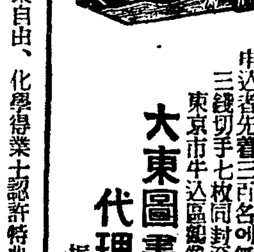

和信 保險部 京城·鍾路

外務社員招聘 年齡二十歲以上中學卒業程度의男子로 外務에趣味를가지신분은 履歷書携帶來談을要함

仁丹 仁丹 服用하신 분들의 趣味도推測하얏다 高尙한香氣의 日常服用에는 德用包로서經濟的으로服用하심이 今年의 一般의傾向이다

クボタの…… ディーゼル機関 石油發動機 伊佛獨米英日 特許アークロ式 農林省認定品 商工省指定優良國産品 (文獻送呈) 合名會社 杉山商店京城支店 京城府南大門通五丁目二五 電話本局長 882番 4784番 本店 大阪市西區立賣堀南通町二丁目 電話新町 901・902・903・904・3127 支店 東京・名古屋・神戶・大連・奉天・臺北 札幌・八幡

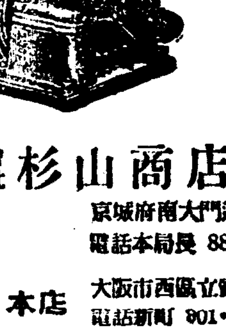

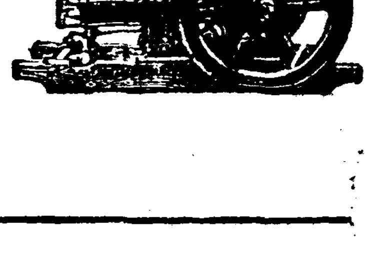

地方實情如何로 二面一校以上增設

十年間을繼續、簡易校도增設

第二次初等校擴充案

명년으로 마추게된 제일차초등교육확충계획 즉일면일학교의 보통학교설립계획을 계승할제이차초등교육확충계획에 대하야는 일전 도지사회의에서 대체의방침은 결정되엇섯는데 그후 학무국에서 구체안에대하야 조사연구를한결과 불원 그골자가될 구체적 근본방책의성안을 보게되엇다한다 즉제이차 보통교육확충계획은 소화십이년도부터 이십일년도까지 십개년의계속사업으로하되 보통학교의 면일교증설을 원측으로하나 각도와 면의 면적(面積)과 지세(地勢)인구등에의하야 혹은 긔성의면일교외에 두학교 혹은세교의증설이 필요할것임으로 각도의 구체적계획은 각도의사정에맛기게한다하며 도한교의 신설에 학급의증설과 학년의연장을도모하야 제이차계획이완성될때에는 보통학교는 현재의수용능력의 약이배이상이될터이라한다 도간이학교는 명년부터삼년간계속적으로 매년사백사십교를 신설하되 지방의사정과 도의재정이 허하는정도에서 점차사년제의보통학교로 승격시키게하야 제이차확충계획의완성을 조성케할터이라한다 그리하야 이미제이차학충계획에대하야는 각도에 명하야 평균일면일교의증설을원측으로하고 면에따라 혹은두학교 혹은세학교를증설할 각도의 상세한조사를시키고잇다한다

焦土化한外岔溝 罹災同胞近三百

구제의도리가업서서방황중 內地의同情을希望

【楚山】긔보=평북초산군운해천(楚山郡雲海川)대안인 집안현외차구(輯安縣外岔溝)에지난구일하오일시반경에미증유의대화재가잇슨데대하여는 그자세한내용을조사한바소실된호수는 백칠십륙호중조선인가옥오십륙호 손해정도약이십만원중 조선인피해가이만원이며 리재인구수일천팔십인중조선인호구 이백칠십인이라는 놀라운 수자를 내이엿는데 본래이지방은 압록강 연안에서 안동(安東)과모아산(帽兒山)의 버금에 손곱히는 물산의 집산지이니만치 매년약오백만원의수이출이 잇는지대이엿든바 금번 화재지대는 중요상포집단구역이니만치 전시가 전멸상태에 이르럿스며조선인만주인리재민에게는 우리동포경영인 고려의원(高麗醫院)에서 무료시료를 계속하는중이며 만주인은제삼소학교 조선동포 신흥학교(新興學校)각교사에 리재민을수용중이다 리재민구제책에 대하야 조선인민회장(朝鮮人民會長)한유정(韓裕政)씨는 왕방한긔자에게 아래와가티 말하엿다고한다

금번 재난은 참으로 동외의사실이요 이곳은 만주국이니만치우리고국과도 달러서 이재민에게 구제방침이 참으로 곤난합니다 이곳의이주동포로 만은두제의 성력을 다한다할지라도 불가능하니만큼 동정이잇기를 바랍니다

楚山서救金募集

【楚山】별항보도와 가튼재란에대하야동족애에넘치는성의로방금초산군각관공서 수리자발긔로구제금을 대대적으로 모집중인데일반유지인사는 다소를불게하고구제금의 회사가잇기를 바란다 고한다

發明學會理事會

시내 공평동(公平洞) 발명학회(發明學會)에서는 오월십구일정오부터 제십회 리사회를열고 리사장 리인(李仁)씨의사회로다음과가튼 사항을결의하엿다

決議事項

一、發明家表彰式擧行의件 明年四月中에 全朝鮮發明家表彰式을擧行하되 審査를바들發明은 昭和十年十二月末日以前 特許公報及 實用新案公報에公告된것으로서 共히發明家가該發明에關한 公報를添하야發明學會로 審査願을 提出한것으로하며 共審査結果는 發明學會에서 銓衡한 審査委員會에서來昭和十一年二月末日以內에發表하기로함

一、發明講演會開催의件

淳昌郡下山火

【淳昌】전북순창지방 산화가빈발한다함은 긔보한바어니와 이재군산림계에서발표한통계에의하면 작년도부터금년오월십일현재까지 건수로는 구건이오 피해면적은구백사십구정보라 하며피해금액으로서는 이천일백...

明年六月皆旣食에 世界學者를招請

北海道에서觀測하기로 世界天文學界서注目

【東京電話】래년六월십구일은 개기식(皆旣蝕)일일식(日蝕)이되는날인데 이새카만태양은로서아의옴스크를 위시하야 일본북해도(北海道)와 기타지표수개소에서 관측되는데 시간은동일오후두시십팔분부터 일분오십륙초간인바 근자관측준비위원회(觀測準備委員會)를 조직하고 동경제국대학교수 평산청차(平山清次)박사를위원장、조을녀(早乙女)동경천문대장을위원으로하야 구미각국의 각학술단체에관측파견의 초청장을 보내대대적으로 관측하리라한다

李洙倬의公判

來六月十三日에開廷

동경제대(東大)의재감정서가도착한이후 삼부협의를버슬 일루의희망이생긴 리수탁(李洙倬)에대한공판은 동감정서를 중심으로 경성고등법원에서희두(希斗)재판장의당임으로 박금신(朴金信)주임 데공판은오는륙월십삼일로회정되엇다

人氣의流行歌手이던 李愛利秀가또飮毒

음독소동으로매즌사랑의것에 本妻가와잇는것이不滿타고

삼년전인 소화팔년일월팔일심경 예비련애련(悲戀哀戀)의 원통한 가상을억제할길이업서음독자살을기도하야 한때 시경의이약이꺼리를남긴 왕년 빅타-레코-드가수 리애리쓰(李愛理秀)(二三)가 십구일오후열한시경 시내돈의동(敦義洞) 십삼번지자긔집건넌방에서또다시백개의『칼모친』을먹고 자살코저 하엿다 그는웨 이십오세의 짧은생애에 두번이나 애룻한청춘의 목숨을 꺽거버리기를 꾀하엿슬가? 이제 그리유를 드르면 그가지난해일즉이 홍련의참극을 비저내던 그애인배동필(裵東必)군과는 사랑의 개가를놉히부른후 이래 삼년동안에 영희(英熙)(二)의두딸까지 나어쉬가에서 스윗트홈의 자장가를 읍상덕중 지난오월 정월경부터 배동필에게 일차결혼하엿든 시외 성북동(城北洞)일백십일번지 장정오(張貞溫)(二四)이가 다시차저와서 그는애리쓰가 드러온후사랑의패배자가되여삼년동안을친정에가서쓸쓸한 생활을하다가 최근에무슨결심을 하엿든지『죽어도 나는배씨네의귀신이되리라』하고 지난달이십일경부터 배씨네집에와서 머물게되자 애리쓰의사랑의보금자리에는 갑작이 암운이떠돌고 풍우의모양이 음습하게 되엿다 이에 신경빠른 애리쓰는 십구일밤에 자긔친가의어머니에게 보내는유서한장을써 노코그와가치음독한것이라한다 방금 그는 고영순(高永珣)내과의원에 입원치료중인데 생명이위독하다한다 (사진은리애리쓰)

囹圄의受刑人에게 活動寫眞을提供

교화와오락을위하여보이어 西大門刑務所첫試驗

십구일 시내현저동(峴底洞)에잇는 서대문형무소(西大門刑務所)에서는 동소에수용되어잇는죄수들에게 활동사진을 영사관람식켜 동형무소로서는 수형인의오락겸교회를위한 첫시험을시작하엿다 당일영사한사진은『바위를깨트리는소나무』라는 총독부에서 제작한조선사진과『아버지를찻고도는』이라는 일본사진의두가지로 그내용은모다교화를목적으로한것이다。 당일의상황은 남죄수일천사백십륙명을 두때로나누고 도녀죄수일백사십이명을한때로하야 오전여덜시부터 동오후네시반까지 세번을영사하야 미결수이외에는 하나도빼지아니하고 관람을시키엇다。그결과오래동안가치인몸으로 사파의구경은고사하고 오락이라는것과는전연담을쌋고잇든 일반죄수들은무쌍히기뻐하며 사진이못나타날때게되자 모다들좃더햇스면 좃케다 그런관계로그교화적효과가상당할것으로추측하고 동소에서는 압흐로조흔교화사진을 골라죄수들에게영사관람시킬방침이라한다

成績이良好 庶務主任談

이에대하야 동형무소서무주임은 다음과가티말하엿다

이번에시험삼어 해본것이기때문에 모든것이여의치아니하엿스나그래도비교적 성적이량호하엿고 도효과도상당햇스리라고밋습니다 압흐로도이번의 시험결과를참작하야 되도록상비적으로 계속하려합니다

遊覽飛機墜落 五名이重輕傷

【電通大阪電話】십구일오후두시오십분에 화가산현(和歌山縣) 백빈온천(白濱溫泉)해안에서계시(堺市)일본항공수송연구소 대판백빈간경긔려객일사식 수상비행긔를 조종사 대굴수일(大堀修一)(二三)씨가 동시유람비행을하기위하야 승객대판(다울)상 중종웅(辻忠雄)(二三)와 등도리일(藤島利一)(二三)등지 예기(藝妓)두명을태우고 가 마출동(突風)에불리어추락하며 긔체는대파하야 한명은중상기타네명은 경상을당하엿다

막심 고르키號 餘地업시粉粹

【電通莫斯科十八日發】막심、고... 르기로한사의현장을 목격한사람의말에의하면 공중충돌직후조종사는 곰중활주(滑走)를 꾀한모양이나 이미긔체가 대파되엿기때문에 그대로 추락되엇으로집웅이산산이 파괴되고 부인한명은 치어죽엇다 때마츰이집에서는 손을청하여다가 다회(茶會)를 열고 잇든중으로추락현장부근은탑승자의참사체의 수족이산란되야참아볼수업는참상이엿다고한다

共鳴團拳銃事件의 金正連昨日出監

이삼일후고향에갈터

한때세상을 놀라게하든사건으로소화사년봄에 경춘가도(京春街道)에서 우편자동차를습격하야 조선서는 처음보든『홀드·업』사실로 연하야 수천명을증거관과의 수사망을 교묘하게피하야 신출귀몰한 활동으로 당시경찰을 극도로 호조케하다가필경붓들리게 되엇든공명단(共鳴團)사건의 최양옥(崔養玉)과합계입감하엿든 김정련(金正連)(二)은그간 팔년체형을치르고 작십구일출감하엿다 삼사일정양후 평북룡천군 양광면중흥동(龍川郡楊光面中興洞)향제로 내려갈예정이라는데 그는비교적 건강한 몸으로 기자를향하야 다음과가티말하엿다

그사건으로드러간 세사람중에 최양옥만남어잇고 가튼사건의 리선구(李善九)와나는 나온세음입니다 당시의일을생각하니 감개가깁습니다 저신을수업못하야 금후의프로그람도잘못청하겟습니다마는 고향으로도라가 무어이든지일을해볼가합니다 (사진은김정련)

明日로迫頭한 各地의議員選擧

犯則하면罰金또禁錮刑을바더 京城은南門小學校서

지방자치제 실시이래 제이차의 부、읍、면회원선거의는 마츰내 이십일일로 전조선일제히 거행할터인바 이날경성에서는 선거회장인 남대문소학교(南大門小學校)에서 아츰일곱시부터 시작하리라는데 선거에대하야 일반이 주의할것은 선거인이 이 남병이나거나 려행을 하고업는 경우에 그대리인이 본인이라고 속이고들어오는 경우에는 오십원이하의 벌금에 처한다하며선거인 이피선거인의 대필을하야필리 경우에그사람의 성명을못쓸자를속인자는 륙개월이하의 금고나 투표하야나알아보고자 하는행위를한자는 삼개월이하의 벌금에처한다 하며회장에서 선거인이 누구를오십원이하의 벌금에처한다고한다 그리고 비록선거권을가진사람이라드 부세(府稅)의체납처분을바든사람은 부제(府制)제구조제이항에의하야 선거권의행사를부득하므로 경성부서무과에서는 이런선거인의 편의를도웁기위하야 세금령수를 현장에서하리라고한다 이날의 수부(受付)가 제일제이의두곳인데 조선인은 제이수부로들어가서 성명을알리고 도착번호표를 바다명부와의 대조가끗나거든 투표용지교부소에 가서 도착번호표를반납하고 투표부(投票簿)에 도장을찍고용지를바다 투표긔재소(投票記載所)에와서 피선거인의씨명을 똑똑이서서착착접어투표함에너코퇴장하는것인데 도장을잇지말고가저와야한다고한다

冷風繼續으로 甘藷가苗凍死

【兼二浦】요사이서조선지방특히황해도 황주、평남강서、룡강중화대동등제군은 근래에드믄 초하절에 찬바람이불어 농작물에 피해가 만흔바특히새로이식한감저묘(甘藷苗)는심히우려중에잇다

工夫一名射殺 五名을拉去

【圖們】속보=십칠일오전아홉시경에도령선(圖寧線)중간역이고도문에서 약삼리가량떨어저잇는하가야하(下嘎呀河)와 삼도구(三道溝)사이에 무장한 공군삼십여명이 출현하야 부근 선로를보호하는 호선부한사람은 곳사살하고 다섯명을붓잡어갓다는급보를접한 도문령사관경찰에서는곳비상소집을하여 헌병대 수비대 국경경찰대 경무단등총동원으로 토벌을갓스나 공군들은벌서어데로자취를 감추고말어서헛물들을켜고도라와섯다더라

天氣豫報 曇時晴

七四○粍의 低氣壓은 滿洲北部에잇서 徐徐히 東進하는中이다 又城津附近과 黃海北部에도 弱한低氣壓이잇서 함께東進하는中이다 高氣壓은 오호츠크海와 小笠原附近에퍼처잇고 中國東海에도 氣壓이좀놉다 全朝鮮은 大槪晴이나國境中部에는 비가오다 氣溫은 江陵의二十度와 城津의 八度와의사이에잇다 明日은 大體로흐리리라

昨日最高 二四、五
同 最低 九、○
今日正午 一八、九

運動競技欄

全朝鮮中等庭球에 徽文高普裵、金組優勝 中東의李、安組惜敗

朝鮮學生庭球聯盟主催의第二回全朝鮮中等校個人庭球大會는 十九日午前九時부터 龍山鐵道局코-트에서擧行한바 參加組六十餘組中에서 徽文高普의裵裕孝、金漢興組가 榮譽의覇權을獲得하엿다

◇第三回戰

徽文(裵裕孝、金漢興)4…0中東(申斗一)
養正(朱漢元、趙世鍊)4…2龍中(吉田、良)
龍中(井上、吉森)4…2善隣(宋、吳)
善隣(金世鍊、金炳斗)4…1道商(上井、秦)
中東(閔丙琓、崔炳街)4…2鐵道(鄭)
徽文(李命甲、金鍾遠)4…2大東(李炳裕、李鍾泰)
道商(貝田、李)2…大東(李基用、李芳善)

◇第四回戰

中東(李基用、安芳善)4…1龍中(村、二宮原)
徽文(裵裕孝、金漢興)4…2養正(朱漢元、趙世鍊)
龍中(吉井、森上)4…3善隣(金世鍊、金炳斗)
徽文(閔丙琓、崔炳街)4…0徽文(李命甲、金鍾遠)
中東(李基用、安芳善)4…1道商(貝田、李)

◇準決勝戰

徽文(裵裕孝、金漢興)4…3龍中(吉井、森上)
中東(李基用、安芳善)4…1徽文(閔丙琓、崔炳街)

◇決勝戰

徽文(裵裕孝、金漢興)4…3中東(李基用、安芳善)

八百米릴레이 養正優勝

朝鮮專門學校體育聯盟主催의第十一回陸上運動競技大會는 昨十九日午前十時부터 京城運動場에서行한바 이날興味를이끈 市內中等校 八百米對抗릴레이에는 養正高普릴이優勝하엿다

▲1養正高普릴(白承旭、吳壽泳、李景變、金克煥)一分三六秒五
▲2龍山中學릴(蒲田、中原、山本、牧)一分三九秒一
▲3中央高普릴(金千萬、安鍾哲、李宇柱、金熙洞)一分四一秒八
▲第二高普릴(金鴻燮、林哲基、李敏弘、崔承鎬)

寫眞은 優勝한裵、金組

男子中等籠球 中央豫選第一日

籠協朝鮮支部主催의 中等學校籠球選手權大會中央豫選第一日은十九日午前十時부터 第二高普코-트에서行한바 旣報以後의戰績은다음과갓다

一高 66 (39 27 / 0 1) 1 龍中
京師 27 (13 14 / 15 10) 25 養正
仁商 2…0 協實(棄)
京師 43 (17 26 / 8 7) 15 龍中

全仁川庭球大會 咸、朴組優勝

【仁川】十九日午前九時부터 仁川公設運動場코-트에서 全仁川庭球選手權大會가 잇섯는데 咸...

殖銀7A 府廳2

京城實業野球리-그=殖銀對府廳의 第二回戰은 十九日午後一時부터 京城球場에서 柳(球)、中村、白石(壘)三氏審判아래 府廳先攻으로 開始한바 結局七A對二로殖銀再勝、◇投捕=殖銀…李榮敏、中村、佐藤、府廳…閔部、崔仲乙

殖銀 103 012 00A 7A
府廳 000 002 000 2

遞信6A 京電5

京電對遞信의 第二回戰은 同日午後四時七分부터京城球場에서 閔(球)兒玉、高原(壘)三氏審判아래 京電先攻으로 開始한바 結局六A對五로 遞信雪辱하엿다

遞信 000 320 001 6A
京電 010 100 300 5

慶應11 帝大5

【東京電話聯合】六大學리-그戰 慶應對帝大第一回戰은 十九日午後零時三十分부터 神宮球場에서 慶應先攻으로開始한바 結局十一對五로慶應一勝 閉戰二時四十五分

慶應 030 020 033 11
帝大 003 000 110 5

法政4 明大2

【電通東京電話】東京大學리-그 明、法一回戰은 十九日午後三時二十五分부터 法政先攻으로 開始한바 結局四對二로 法政勝 閉戰五時三十分

法政 000 000 400 4
明治 010 010 000 2

떼杯歐洲존 日本全勝 對和蘭戰

【電通伯林十九日發】떼杯歐洲존第一回戰=日本對和蘭戰의 最終試合은 日本三勝의 뒤를니어 十九日午後當地에서 單式二試合을擧行한바 다음의스코어로 日本全勝하엿다

山岸 6 6 6 / 3 4 1 게마질
西村 6 9 6 4 6 / 2 11 3 6 4 弁-간

『첵코』快勝하야 日本과對峙

【電通부라-그十九日發】떼杯歐洲존第一回戰『첵코스로바키아』對『유-고-스라비아』의 第三日單式二試合은 二對一로첵코『遠』리-드한뒤를니어 十九日午後當地에서擧行한바 結局四對一로 첵코優勝하엿다 第二回戰은 六月六、七、八의 三日間『부라-그』에서 日本과 對戰케되엿다

라스카(첵코) 6 4 6 6 / 4 6 1 4 분쇄그(유고-)
멘젤(첵코) 6 6 6 / 1 1 1 바라다(유고-)

京商10A 京師0

中等學校野球리-그 京師對京商戰은 十九日午後一時부터 龍山鐵道球場에서 京師先攻으로 開始、結局十A對零으로 京商大勝

京師 000 000 000 0
京商 102 013 03A 10A

善隣11 京工8

京城中等學校野球리-그善隣商業對京城工業의試合은 十九日午後四時부터 龍山鐵道球場에서善隣先攻으로開始結局十一對八로善隣勝

京工 400 010 102 8
善隣 102 210 500 11

中等排球리-그 京師優勝

京城中等學校排球리-그戰第一日은 十九日午前九時부터 鐵道局코-트에서擧行한바 다음의스코어로 京師릴이優勝하엿다

京師2 (21 21 / 7 11) 0 二高
善隣2 (21 21 11 / 15 19 21) 1 一高普
龍中2 (21 21 / 6 6) 0 二高

▲京師四勝▲龍中三勝▲善隣二勝▲第一高普一勝▲第二高普○勝

大門 麻糸 學生用 春秋用 票 西川商店出張店 京城府鍾路二丁目一〇九番地 振替口座京城二八二番

나무싹이틀때 梅毒性病이만타 特히惡性의腦梅毒은이런때에惡化된다

病에겁을내라

腦梅毒은 頭腦를酷使하든、所謂인테리階級에比較的만타。前兆는 神經衰弱가튼不快한症狀에서 始作되야、그대로放任한때는 生覺도못하던不幸에 痛哭할날이온다。『病에겁을내라』고하는 格言이잇다。本病에關心나는분은一日이라도빨이徹底的治療를게을이말아。

모든病은、어느때나、溫度의上昇하는時期라든지急變할때에는 病人의精神狀態에影響되는 境遇가만타。特히梅毒等의遺傳性의體質者라든지腦梅毒患者等은、이氣候의上昇과急變으로써하야、그사람이 그런일을할가할만큼놀낼만한犯罪를하고、發狂하고하는일이잇다。五六月頃이되즉急히梅毒患者가만어진다。이것이別로그때가되야서만허진것이안이라、以前부터잇든梅毒이溫度의上昇에따라、生理的으로表面化되얏음으로、特히이런氣候에再發、惡化、又는死亡하는분이만허진다。

第一 神經衰弱가튼症狀 腦梅毒이라해서、다른梅毒과다른理由는업다。그러나單只이病에걸이기쉬운것은、日常머리를酷使하는분、例컨대會社員、實業家、學者、軍人等의階級으로即인테리階級에比較的만타。腦梅毒이나오기前에는恰似히神經衰弱과가튼症狀을보이는것으로서 엇전지倦怠感을늣기고事務에興味가업서지고、恒時頭重과頭痛이따러단이고、不活潑하게되며、沈鬱하여지고、食慾不振이되며、밤에도시름시름잘못자고、무단한不安이계속되는等의普通神經衰弱症狀이잇스나다시進行한즉、記憶力이업서지고、道德的觀念이減弱하여진다는것이普通이다。

第二 顏과頭에發疹狀態 이와同時에、頭部、顏面、手足等에發疹이나고、耳鳴、頭髮의落脫等이나러난다。이와가티、그梅毒症狀이 單只神經衰弱程度라든지 여드름、부름과가튼發疹程度가잇스면 療法도퍽簡易하나、다시病狀이더김허저서、第三期乃至晩期症狀에移行한즉 그以上터손을댈수업슬만한滿惕性腦氣가나러나고、精神的으로 異狀을일으키게된다 例컨대 腦梅毒으로부터오는癲癎性痴呆의類가그것으로서、精神上에、또身體的으로도癲癎症狀을呈示하야誇大妄想等의固有한症狀等을나러내고、몸에는痛覺鈍麻、瞳孔縮少、혀와手指의振顫、失調、文字言語의誤謬、卒倒等의症狀을나러낸다。

第三 良藥의選定이必要 治療上으로서여러가지方法이잇스나가장安全하고도效果잇는療法은 腦梅內服療法이라고할것이다。勿論이 精神異狀을보이게되면그治療도極히困難하게되나、良藥의選定과相俟하야서、適當한療法을實行하면、充分히好成績을바들수가잇다。그런故로腦梅毒等의疑心이잇는분은、發疹症狀乃至神經衰弱症狀의程度로된期間中에、주저말고治療함이必要하야、다시第三第四期와惡化한境遇라도빨이醫師의診療를바들가、또는腦梅內服藥으로서알여진、ベルツ丸等에依하야서、徹底的으로治療하여야한다。

第四 ベルツ丸과其効用 ベルツ丸은、腦梅毒과가튼神經系를犯하는梅毒症狀에는、가장好한腦梅內服藥으로、血液과淋巴液의梅毒菌을消滅식혀서、消化하는體外에排出하게한다。特히腦脊髓等에硬結하는菌毒에對하여서도、軟化하는作用이잇슴으로、發疹類例컨대、여드름가튼부름뽀도、服用됨에따러서消滅하게된다。또新陳代謝機能이旺盛하게되고、머리를明晰하게하며、血色을增進케하고、胃腸其他內臟에對하여서도非常히조흔結果를주는作用이잇다고함으로評判이조타。腦梅毒은勿論一般梅毒、體毒、橫痃、痔毒、遺傳、淋毒、冷毒、여드름부름、루마치스、脊髓癆、고무腫、動脈硬化、便秘等모든것이梅毒性에서생기는疾患에는豫期以上의好成果의作用이잇는良藥으로서、前述과如한氣溫의上昇하기쉬운晩春의氣候에注意하야서、一日이라도빨이本藥의服用을推薦하야마지안는다。

梅毒과體毒 梅毒性부름에 벨루쓰丸

梅毒、體毒、痔毒、橫痃、淋毒、脊髓癆、腦梅毒、遺傳梅毒、루마티스、癩疾、皮膚病、梅毒性부름、여드름、動脈硬化症、梅毒性便秘等諸疾患에良效잇음

價藥 六日分一圓・十二日分二圓・廿日分三圓・卅五日分五圓・七十五日分十圓・百六十日分廿圓・二百六十日分(德用)卅圓 送料四十二錢・代引十五錢增

東京市日本橋區濱町三丁目四十番地 發賣元 鈴木日本製藥社 社主 鈴木淸二 振替東京一〇五番 電話茅場八〇番九〇番

代理店 京城 木村、新井 釜山 大黑、藤田

全市民熱狂的歡迎! 五月十八日부터空前의超特別興行 「豪夜三回興行」 怪獸스타-당그 米國大映畫會社超特作全發聲 猛獸世界의秘境! 前人未到의大探險映畫의帝王篇 製作 하리-스桂그氏 撮影 印度비라그國王 後援 南洋一郎 解說 豪勇 깃도 冒險王 켄메이나-스氏 主演 코럼비아社超特作全發聲活劇 錦旗の下に 大都映畫會社特作時代劇 松本榮三郎 葉山順之助 千代田綾子 主演 白銀의妙技 獨乙소감映畫社特作全發聲 한네-스슈-나이다氏 레니-리후엔슈탈 主演 次週封切 보-리날의冒險 全發聲 十二卷中 貫鐵洞 優美館 電話光三五五

五月二十日ヨリ短期特別公開 巨砲炸烈絶對好評の大衆番組 特別サービス階下十錢均一 大都映畫社超特作時代映畫 原作脚色…王江龍二 監督…大伴龍三 放浪旗本仁義 阿部九州男・木下双葉 主演 相良傳三郎、河合菊三郎、佐田貴彦、本下双葉、月宮乙女、原 道子 共演 旗をくずれの高橋三次郎が大小を捨て、やくざ者の世界へ血汐の飛沫を浴びて死鬪亂舞 パラマウント招特作全發聲日本版 名匠フランクボサーギ 監督 ゲーリイクーパー ヘレン・ヘイス アドルフ・マンジュー 主演 戰場よさらば 全歐洲に戰禍の洗禮を與へて硝煙下の喚聲十字火を浴び祖國に殉く將兵の永遠に消えざる戰場よさらばの鐘の音のひびき 大都招特作現代猛鬪大活劇 鳥人ハヤブサヒデト主演映畫 暎の超特急 高村榮一、松村光夫、琴路美津子、久松玉城、宮城治二、大和玉枝 共演 櫻井町 本局 大正館

五月二十一日밤부터公開! 料金特上十五錢階下十錢均一 謹告 滿天下愛活家諸氏의渴望이엿고本館에서問題中이엿던 新興키네마社映畫는諸氏의 投書에依하야、어김업시特約하야現代劇은勿論時代劇까지라도名作이라면곳上映하야드리겟습니다 R・K・O・社超特作 全發聲日本版 西部大活劇 熱血撮影隊 全七卷 監督…옷트·부로-와氏 主演…톰 킨氏 ◇新興키네마社名作品 戀愛悲劇 春雨한때 全八卷 監督……川手二郎氏 主演……花房銀子孃 ◇人生의사랑、사랑은地位와名望과自己의存在까지밧치겟다는無產階級과有產階級의사랑꼭보시라! ◇유니버살社映畫 戀愛活劇 밤의춤춘다 全七卷 監督……데이데라氏 主演……리트호-쓰氏 麻浦桃花洞 桃花劇場 電龍一三三

五月二十日부터 皐月掉尾의大盛觀 人氣는正이白熱、二週에續映 每日三回 午前十一時半 午後二時半、七時半 R、K、D、라듸오超特作日本版 名畫 痴人의사랑 레스리、하와드-氏 빼테데뷔스孃 主演 애욕의多角形!한女性을爲하야心身을밧치엿던한사나이의人生悲劇 斯界에絶讚이기장놉흔問題의藝術映畫 ◆果然白熱的人氣!! 樂聖介벨르의自敍傳 悲戀의詠嘆詩!! 二週續映斷行!!! 未完成交響樂 ◆大朝世界뉴스와漫畫 五篇 眞價는다시금빗난다!! 보며들사흑像大한藝術의 (次週特別大興行) 유나이데트百萬弗映畫 羅馬太平記恐怖城 全鮮第一映畫殿堂 電光九九 團成社

서양서도 연구되는 뜸질의 물리료법
병에따라 효과잇으나 의사와 상의하십시요

이전에 우리들의 동양의학에 잇서서는 첫재가침(鍼)이고 둘재가 뜸질이고 셋재가 약이라고햇습니다。그러나 요사이와서는 뜸질이그다지 성하게류행하지안는바에 이것이 일본에서는 대단이류행을하며 서양서도 뜸질에대한연구를 만이한다고합니다 말하자면 동양의학의

참다운가치가

인정된것이라고할수잇습니다 ·특히 독일의『벨린』이나『뮨헨』가튼데의 큰병원에서는 애료법(艾療法)이라고해서 쑥뜸질을 물리료법(物理療法)의하나로쓰는데 독일에서는 쑥이 남독일의 산야에서 만히나는데『힌덴부룩』원수도 여러해ㅅ동안『류마지스』로 고생을하다가 아모리약을 써도 신통하지안음으로 나종에는 그 주치의(主治醫)『슈-넨베억』박사의 권고로서 이 쑥뜸질을하엿다가 매우 효험을보앗다고 합니다。

그런데 이전에 우리가 쑥뜸질을하는데도

두가지방법이

잇서서 직접으로 피부우에 쑥을부비여서 뭉처노코 불을부처서 그뜨거운김으로 자극을바게 하는치료ㅅ법과 또하나는 조대흙으로 잠구갓치만드러서 중간이뚤 도독하고 그우에 쑥을노아여시불을붓친뒤에간접으로열을통ㅅ케하는것이잇섯스나 요사이는직접을피부우에다 쑥을놋코불을붓치는것과 가접으로하는것은 피부의우에다가 소끔을깔든지마늘쪽을노코 그우에 쑥을피우는오구ㅅ법(溫灸法)이잇습니다그러나

그효과에잇서

서는 물론 직접으로하는것이낫습니다。

뜸질을할때는 쑥을 넘우크게 만드러서하는것 보담은 될수잇는대로는 적게만드러서 여러번 하는것이조흡니다。그리고 치료기간은 적어도 이주간이상으로서 륙주간까지를 한치료기로햇야효험이나지 하로나 엿흘동안 뜸질을하엿다고 직시에 효험이 나는것은아닙니다。

그러나 우리가 뜸질하는데는 대개 어린애의 별복에만히쓰나 실상은 뜸질을해서 조코 낫분것이잇는데 엇더한 병에조흐냐하면 대개는

만성병으로서

신경통、관절념、『류마지스』요통증、각긔、만성위장병(慢性胃腸病)가튼데는조흐나 당요ㅅ병(糖尿病)에는 대금물입니다。그리고 피부가약한사람이나 신경쇠약이나『히스데리』가튼것은 리론상으로는 낫부지는안흐나 원래에 신경질인사람은 뜨겁다던지 알흔자극가튼데는 매우약한것임으로 실허하는것을 무리로하다가 도리혀 낫븐결과로 낫타내는수도잇습니다。그럼으로

뜸질을할때도

반드시 의사에게한번 진찰을하고 상의하뒤에 하는것이조흘것입니다。

그리고 한가지 주의할것은체질과 병상과 시긔에따라서 효과도 다른것이마큼 뜸질이조타고해서 마음대로하는것은 조치못합니다。까다라운데는 뜸질을하는데 날을바터서 하느니 엇터니하지마는 그것은 다쓸데업는미신이고 다만 일긔갓혼것은 보아서하는것이 조흔데 가령습긔가만흔날 뜸질을하면 췌신터 뜨겁게느겨지는것입니다。그리고 뜸질을만히하하면

쑥냄새가봅시

나는것이죽 옷도 따로입고 빈방에서 뜸질을다한뒤에는 문을 훨신여러 될수잇는대로 냄새를 다날녀보내고 의복이나 가구에 배지안토록하는것이조흡니다。

문명이 나어는 성ㅅ적향락
대개는인류에게죄악의씨
인류와성욕에대하야

성욕은 모-든생물에 잇서서 업지못할것이데 인간은 그것을 필요이상으로 번롱합니다 이제 그례를들면 최근에 자조이러나는 소위동성애라든가 변태성욕이라거나 우애(友愛)결혼가튼것은 모-두 이종류에 드는것으로 이것은 원래는 이러튼것이 안입니다

×

사람의 성욕은 처음부터 그런것이 안인것이 명확한 례로써는『난센』이 북극탐험으로『그린랜드』에 갓슬때의『에스키모-』사람과 동복하자『졸드벨』이『오스트리라야』에 떠나든때에는것을보면 그땅의 토인들은 동물과가치 일년그어느시기에한해서만 남녀가서로접근하는것이 적혀잇습니다 그런데문화가 발달된 오늘날 더구나 문명인이 되면 될수록 성욕은 너무나 향락하고잇습니다 말하자면 도 업시 성욕은 인간의 모든 으로써 고대로부터 조족의 보존을 위하야 동물이나 사람에게 주어진것인데 이즈음에 잇서서는 사람이 인간본래의 의미를떠나 성욕만을 향락하는것가티 되엿습니다

그런데 이문명이란 성욕적으로 향락하는것이 구일부가치된 오늘날 이에 따라오는것은 무서운 화류병입니다 그런므로다어서성적 향락에서 해탈하야 좀더 인생의 도덕적인 관념을만하갓도록 하여야 합니다

×

성병은 매독과 림질두가지가 잇는데 매독은 六○六호로 완치되는모양이나 (이것도 전부완치는 안이되는모양이나) 매독의 제삼긔 소위뇌마독(腦梅毒)가튼것은 잘되치가 되지안는모양입니다

그리고 가장만흔 림질가튼것은 한번 걸리면 치료를해서나흔것갓다가도 그것이 재발되기쉬운것이므로 무엇보다도 성적향락을 하지안는것이 제일입니다

결혼전은 말할것도 업고결혼한후부터는 절대로 다른길에서 성적향락은 해서는 안될것입니다 그것은 상에 말한부부서로 성병의전염이려니와부부도에잇서서도 크게어그려지는것입니다 결혼이라는것이 정신적으로육체적으로 한몸이되는 것이라면 다른데서 성적향락을 구한다는것은 그결혼의 비극을 의미하는것입니다

민족보건을 위하야 다른길에서 성적향락을 구하지말라! 그리고 행복된가정을 미화식히기 위하야 다른길에서성적향락을말자! 이리하야 건전한 민족이되고 명랑한 가정을 만듭시다

어찌하리까
각살림을하자니 부모가반대하오

문 저는 금년 이십오세된 청년이온대 금년봄모전문학교에입학하여 부지런히공부하고잇습니다 그런데 입학한후에 저는 어떠녀성과평생을 약속하고 화촉의 성전을 거행하엿습니다 그런뒤 안해는 시골집에잇고 저는 서울와잇고보니 신혼한 부부의 새로든정에 견딜수가 업습니다 그러나 어머님말슴이 시집사리를 하지안코 남편과 살림을 하고만잇스면 나종에 시부모와 가티살수가 업슬터이니 시집사리를 하고잇스라고 합니다

그러나저는 멀리떠러저잇기도어렵고 또그동안에 긔서탈선할지도몰우고도 정이떠러질는지도 몰우겟사오니 이일을어찌하면 조흡니가? (昌信洞 一讀者)

공부하는몸이니 당분간별거하오

답 결혼을 햇스면 동거를 한는것이 그원측이니마치 당신도결혼을 한이상동거하여야 할것입니다

그러나 위체당신은 겨우전문학교일년에 결혼한것이 잘못이아닐가 생각됩니다 웨냐하면 결혼은 부부가 정신적 육체적은물론 경제적으로도 넉넉히 한사람노릇을 해야할것입니다

그러므로 아즉 학생의몸으로 결혼하것은 조치못한일인가합니다 그러치만 결혼한것을어찌할수업스니 거긔대해말할것은업고 마일시금동거생활을하면 공부에 바해가 될것이니 당분별거하시오

물론신혼의세정늙잠을길이업슬것도 사실이겟시만 당신의건강과 또는공부를위해 당분별거하는것이 조흘것입니다 이것이 당신을 위하야 또는 가정을위하야 모-두조흘것입니다(一記者)

◇…세…상…맛…난…모…란…꼿

밤에우는애기는 어머니잘못
젓을주의해먹입시요

첫먹이 어린애가 밤에 울때에는 어떠케하여야 할가? 이것은 어린애를 기르는 어머니로써는 누구나 알고십퍼하는것 입니다

×

첫재로 어린애가 어찌해서 밤중에 울게될가? 이제 그원인을 살펴보면 대개는 어머님이 잘못한때문입니다

부부간에 처음으로 어린이가 생기게되면 이것이 귀해서 무슨 장난감가티 너무시달리므로 어린애의 신경이 흥 되며 밤에잠을잘자지 못합니다 흥잠이들듯 다가도 다놀고 깜작 놀래서일어나는 증세가 생겨놀게 됩니다

×

그리고 무서움증으로 깜작놀래며 우는애가 잇는데 이런애를 보고 간이 뒤집혓느니 무에니 무에니 하지만은그애는 야간경긔증(夜間驚起症)의 한가지 병증인데 이병이나게되면 여러가지병을 유인하는것으로 잘 주의해야 합니다

×

그리고 나제 어린애를 재우면 밤에 자지 안습니다 나제 할일이잇다고 젓을먹여무리하게 재우면 밤에 아무는 리해도안 잡니다。그리하여밤에어머니를괴롭힙니다 그러므로 그로될수록 낫잡을재우지 마십시요

그다음으로는 불규측하게 어린에게 젓을주는것도 밤에 잠을 안자게하는 원인이됩니다、웨그러냐 하면 배가 부르던 어른들도 잘를 기어려운것가티 어린애도 젓배가불으면잡을 못잡니다 그러므로젓을 주는데는 오전여섯시부터 네시간마다、즉 여섯시에 주어스면 열시 오후두시 여섯시 열시 이러케 다섯번을 주십시요 위장이너무젓을 자조주면 위장을해하기 쉽습니다 그러나 어린이의 체질에 따러 다소 이것을신축할수 잇스므로 어머님되시는분이 주의를잘해서하십시요

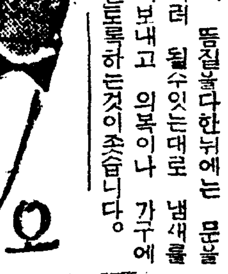

二十日（　曜）

◇午後六時三十分童謠 一、齊唱 나팔꼿 二、獨唱 자장가 三、齊唱 대작간 四、獨唱 봉사꼿 五、齊唱 조희베 六、獨唱 시집가신누나 七、齊唱 제비남매 八、獨唱 고향의봄 九、齊唱 고사리나물 十、獨唱 하늘나라저쪽 十一、齊唱 달따라가자 指揮及作奏 白鴻會
◇同六時五六分 經濟解說 人絹操業短縮에對하야 李健赫
◇同八時 講演 議員選擧에對하야 總督府社會課長 兪
◇同八時三○分 민謠이야기 小敎師 朴熙完
◇同九時 齊律 靈山會像 朝鮮正樂傳習所會員
◇同九時三○分 游山歌外 一、游山歌 二、執杖歌 三、방아타령 四、梁山道 五、漢江水打鈴 張香蘭 張瓊蘭

二十一日（火曜）

◇午後○時五分 俗曲 一、길念佛 二、打鈴 三、靑春歌 四、密陽아리랑 五、京아리랑 六、노래가락 笑琴 池龍九 洋琴 崔壽成 細笛 高載德
◇同二時 常識講座 年齡과法律關係(一) 尹元上
◇同六時三○分 童話 엿단지 陸一信
◇同六時五五分 課外講座 夏節의室內昆虫（一） 梨花女高 趙福成
◇同八時三○分 평타령外 一、평타령 二、處女歌 三、사습방아 四、동게타령 五、岳陽樓 六、山念佛 閔亨植 許英淑
◇同九時 (大) 歌劇=大阪朝日會館으로부터中繼=黑船프로에드니아 山田耕作作曲 오기치(お吉)…三上孝子 夜聲(火の番…)奧田良三 寶塚交響管絃樂團 合唱…코-라나니와 아사히코-러스 關西學院그리클럽 指揮 山田耕作
◇同九時三十分 唱劇調 一、短歌 天下泰平 二、唱劇調 沈淸歌中 沈奉士皇城으로올나가는데 金正文 鼓手 韓成俊

二十二日（水曜）

◇午後零時五分 伽倻琴倂唱 一、短歌 大丈夫 二、唱劇調 水宮歌 吳太石 鼓手 丁元燮
◇同二時 常識講座 年齡과法律關係(二) 尹元上
◇同六時三○分 레코-드
◇同六時五五分 課外講座 夏節의室內昆虫(二) 梨花女高 趙福成
◇同八時 講演 빽토-르·유-고-死後五十年에際하야 李軒求

偉人이야기의저녁

◇同八時三○分 趙靜庵 申鼎言
◇同九時 吉田松陰 庾秋岡
◇同九時三○分 소크라테스 尹白南

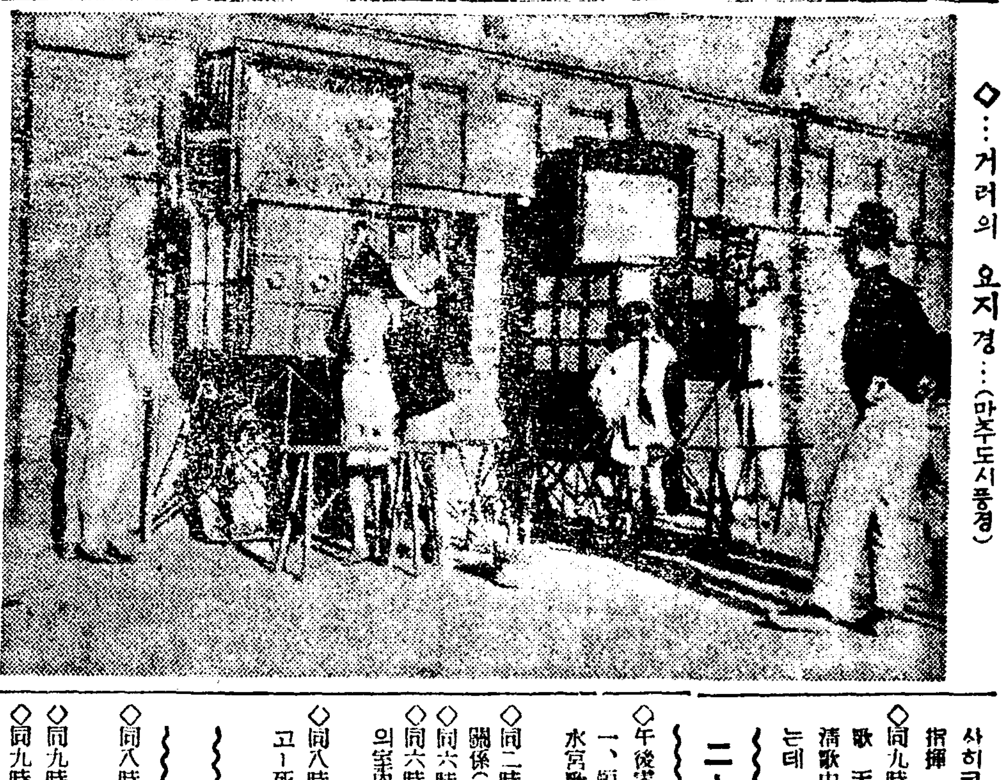

◇…거러의 요지경…(마추도시풍경)

曆 五月廿一日（火） 舊四月閏辛巳(小)十九日 丁酉·火·觜·定
●冠帶時刻은午時坐向은正南·嫁娶移徙裁衣動土·上樑午時·開市納財·安葬에宜함
▲立夏 六日(舊四月初四日)
▲小滿 二十二日(舊四月二十日)

本社主催 圍碁對局譜 (14)
白 丁奎春　先番黑 高濟東

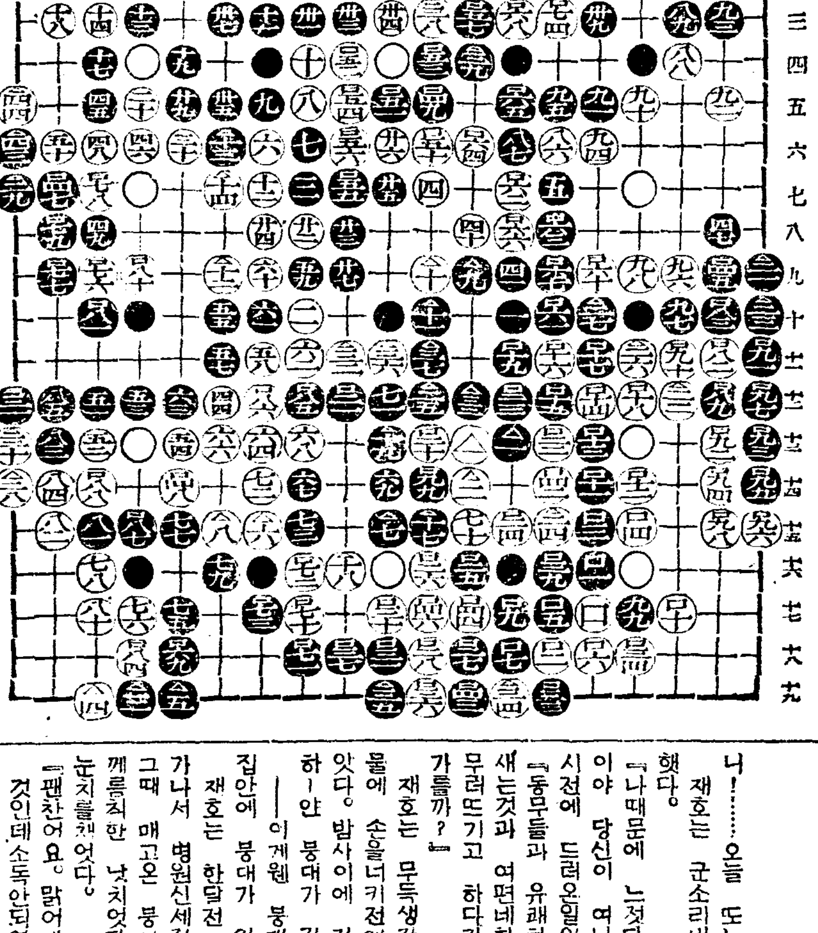

【●二二五】壬의十二	【○二二六】丁의十一	【●二二七】戊의十	【○二二八】申의十四
【●二二九】申의七	【○二三○】申의十三	【●二三一】申의十二	【○二三二】子의十一
【●二三三】辛의十二	【○二三四】庚의十九	【●二三五】癸의十九	【○二三六】癸의十一
【●二三七】壬의十一	【○二三八】壬의三	【●二三九】辛의四	【○二四○】己의一
【●二四一】戊의一	【○二四二】庚의一	【●二四三】甲의六	【○二四四】申의五
★死 點	【●二四三】辛의十九	【●一二三】戊의十三	【●一二五】辛의十六

蔡極文氏評 黑白이 自初終幕까지 平均對應之際에 未의十一二三二點을 誤解하야 減一點差別이 則無하나 時局變遷之不及이此에서 基因함이아닌가 一場勝負로 若干闕失은 抽暇着一失함으로 利害가 現然六目 質言하기 어려우니 惜敗라하리로다

— 白六目勝 —

유-모어小說 望夫石 【十五】
金熊超 作、畵

개와고양이(七)

『어서 이러나요 좀!』

벌서 몃번재이지 모르나 안해의대꼬깽이처럼 날카로운 목소리가 귀ㅅ결에 또들렷다。

—엇전 등쌀을 이러케 대나。 기어히 밤을 새우자는작정이지!

재호는 밤ㅅ중인줄만알고 눈을떠보앗다。—어느겨를에 날이새엿는지 이른날 아츰이엿다 시계를 안보드라도 들창너머굴뚝에 해비친품을보아 때는진것을 알수잇섯다。노곤한몸을간신히 이르켜 요이부 자리를되는대로 뭉뚱그려 머리ㅅ장우에 내던지고 마루로 나갓다。

『물이 다식엇겟서요。어서 세수하고 진지잡수』

명례가 화로우의 찌개남비를내려노으면서 쫑알거렷다。새초롬한 팔이 아직도 화가 덜 풀린모양이나 간밤에 비하면 매우 명랑해진편이엇다。

『남 잠도 못자게 극성을떨드니!……오늘 또는젓나보다』

재호는 군소리비젓이 응수를햇다。

『나때문에 느젓다는말은 헛날이야 당신이 여니때는 두시세시전에 드러온일잇서요?』

『동무들과 유쾌하게 놀다가밤새는것과 여편네한테 들복기고 무러뜨기고 하다가 밤새는것과 가를까?』

재호는 무득생각난드시 세숫물에 손을너키전에 팔을것고보앗다。밤사이에 자긔도 모르게 하-얀 봉대가 감겨잇지안는가 집안에 봉대가 잇서든가?

—이게웬 봉대근까?

재호는 한달전 다리에 헌데가나서 병원신세진일이 잇는 그때 매고온 봉대생각을 하고 께름칙한 낫치엇다。명례는벌서 눈치를채엇다。

『괜찬어요。맑어케빠라서 삶은것인데소독안되엿슬리라구?』

—너무 알뜰한것도 변이야!

재호는 속으로 이러케중얼거렷다。

『그럿햇지!』

무어이 못맛당햇는지 방에드러간명례가 또한마듸하엿다。

『……당신하는일은 내일을 더러주는것이아니라 저질러주는거야』

들창문、미다지문을 활ㅅ작여러노코 풀석풀석하는팔이 이불을고처개는 모양이엇다。

『공업는소리한다!』

『공이고뭐고 다그만두어요。당신하는일은 열가지중에 한가지도사람의 입갓잔으니까』

『사람이상의하는일이그러치』

『이주거리지날고잡자코잇서요。당신은 입이열이래도 쓸말을못하는사람이니』

『…………』

—예-라 참아랴 아침에요 편네하고 말다툼하면 온종일재수가업서!

재호는 입을다무럿다。얼골에 두어번 물을 찍어바르고 방으로 드러갓다。매일아침 하는식으로 경대아페 쪼구리고안저 얼골을 가-로보고、세-로보고하면서 물끼를 수건으로 씻섯다。

『구리무병이 어데갓나?』

혼자말로햇다。

『한각 사오구려 남의것을 그만치 발랏스면 염체도좀채려야지요。젊은 여편네가 집안에잇서야 분한병 사다준일잇소?』

명례가 핀잔을주엇다。재호는 떼를 좀 써볼까하다가 그만두어버렷다。

막 밥상을밧고 밥한술 뜰랴든 참이엇다。

『나아메 나가는사람은 몸이정해야지。발안씻는지가 벌서 몃날이요。그러케 냄새를 피우고다니니 낙들이 오죽 욕한것서』

명례는 꾸지람이여서하엿다。

『어-참 방정마진것가트니!』

재호는 더말하지안엇다 밥을두어수가락 냉큼 퍼먹고 양복을가라입엇다。마루끄테 나서서 구두ㅅ주걱을 찻느라고 호주머나에 손을너타가보니 노라편지몽투가 하나드러잇섯다。

『여기서 꺼내보지말고 저차속에서나 길에서보서요』

명례가 펄쩍뛰면서 주의를식엿다。재호는

—무슨 갓잔은 작난을 또 누!

하고 하라는대로 햇다。

끌는바글니와 저유상에서 빼스를기다리는동안 재호는 호주머니에든 노란봉투를 께내어 속알맹이를 빼어보앗다。—미룽반지에 묵지를대고쓴 홍이신고원과 연필로휘적어린 조히한장。그조히에는 이러케 씨워잇섯다。

◇

당신이 나미워하는데 난들 살 자미가잇나요。당신민쳐에서 나를뵈바주고 당신은 당신마음대로하서요。

재호는 간밤에 무러뜨끼원인을 겨우 알게되엿다

補血強壯 포리타민
ポリタミン

빗나는 健康으로

「포리타민」은世界醫學界에서滋養効果가가장優秀하다고證明된貴重한榮養「아미노酸」을主成分으로한獨特한補血强壯劑임으로普通의鐵劑나蛋白質의滋養劑와는다름、으로服用後直時體內에吸收되야피(血)로되고살(肉)로되야迅速히衰弱한것을恢復식히며體內의精力을增强케한은貴重한榮養劑이올시다

醫學博士四四○餘名의權威잇는推奬報告가有합니다。

醫家諸氏는左記境遇에實用합니다

貧血、病中及病後의衰弱、虛弱質、神經衰弱、肺結核、産前産後、慢性胃腸病、精力減退等

說明書는知名藥店에잇슴

液狀포리타민
一五○瓦 一圓五拾五錢
二五○瓦 二圓五拾錢
五○○瓦 四圓五拾錢

「포리타민」에는各病症에써라左記四種品이잇습니다。
腺病佝僂病에는 요-드포리타민
神經榮養에는 알젠포리타민
健胃强壯에는 기나포리타민
呼吸器病에는 구아야꼴포리타민

發賣元 大阪市東區道修町 武田長兵衛商店
製造元 大阪市東淀川區堀上町 株式會社 大五製藥株式會社
朝鮮各地有名藥店에서販賣

23-610(O)

黑風 【36】

韓龍雲 作 / 金熊超 畵

구직 7

해는점점 높허섯다 아침밥때가 되얏다 그게집아이는 문을열고 해를 처다보더니

「아침밥때가 되얏습니다 저는 가서 밥을얻어가지고 오겟습니다」

하고 밥얻는 그릇을 가지고 방문밧그로 나가더니 도로도라서서 왕한이를보고

「할아버님하고 가치안저게서요 잡깐다녀 올터이니」

하고 어엽부게 웃는다

「오냐 어서 다녀오너라」

하는 왕한은 그 아이를 귀엽게 보면서도 심상하게 대답하얏다 그리하고 그로인과가리 이야기를 계속하얏다 조금잇다가 나갓든 게집아이는 도라왓다방문밧게서부터 「할아버지」를 부르고 드러온다 그로인은 방문을열고 그아이를 마저준다그아이는 우숨을먹음고 드러오더니밥 어든것과 신문지에다 싼것을 두몽치나 내여노면서

「할아버지 오날은 밥을얻으러 갓더니 잔치집이 잇서서 여러가지를 만히어더가지고 왓서요」

하고 신문지에 싼것을 푸러놋는다 한몽치는 반찬이오 다른한몽치는 떡과 과실이엇다 그아이는 얻어온 음식을 저의할아버지와 왕한의새이에 미러노으면서

「할아버지도 잡수시고 이어른도 가치잡수서요」

하고 그로인과 왕한이를 번가라 처다본다

「오냐 먹지 너도 먹어라」

하는 그로인은 왕한을보고

「허물마시고 가치잡수십시다」

「예 잡수십시오 나는 아니먹어도 관계찬습니다」

하는 왕한은 자기압해 노인음식을 그로인의압흐로 밀어놋는다

「아니야요 가치잡수서요 저는 나갈때에도 가치잡수실것을엇어오랴고 하얏고 얻어올때에도 그생각을하고 만이 얻어왓서요 어서 가치 잡수서요 어제께도 아무것도 아니잡수섯다는데 어서 잡수서요 모자라면 제가 더엇어오겟서요」

하고 그아이는 음식몽지를 밀어서 왕한의압흐로 가까히 놋는다 그로인도 자기가 먼저먹으면서 왕한에게 가치먹기를권한다

왕한은 남의 얻어온 음식을 가치먹기가 창피도하고 미안도하얏스나 그대지 체면차릴 처소가 아니오 자기스스로도 일주야를 굶은뒤이므로 끗끗내거절할 용기도 업섯다 그보다도 감격한것은 철모르는 어린소녀가 처음보는 자기에게 정다웁게 구는것이엇다 그리하야 왕한은 그음식을 가치먹엇다 그소녀는 보드러운 음식을 가려서 저의 할아버지에게 먹기를권하면서 밧듯이 왕한에게도가티권하얏다 왕한은 그것을밧어먹으면서 홀연히 어제날자기가 가방을 드더다주든 화생과 순경을 생각하얏다 그리하야 그화생과 그수경과 그소녀를 비교하야보앗다 그들은 가튼사람이엇다 아니다 그들은 사람으로는 갓다할지라도 사람노릇을 하는데에 필요한 미천 곳 변령 화식지위 그것에는 큰차이가잇섯다 하나는 사람으로서 가장 높흔 학문을 배우는 대학생이오 하나는 인민을 보호 하고 지도 하는 경관이오 다른 하나는 학문과 지위는 고사하고 아직 철모르는 얻어먹는 소녀엿다 그러면 학식과지위가 잇는사람은 특별히 행위를 잘하고 철모르는 소녀로는 다소 잘못하는일이 잇다할지라도 그대지 괴이한일이 아닐터인대 그와반대로 학식과 지위를 가진사람의 행위는 그대지 낫부고 철모르는 소녀의 행동은 그다케 아름다운것은 용이하게 알수 업는 일이엇다 왕한은 그것을 생각하다가 분명한 해결을 엇지못하고 몸난결에 배부르게 먹엇다

그들은 떠나게되얏다 그들은 로인이 어린아이를 다리고 간다는것보다 어린아이가 로인을 모시고 가는것이엇다 그소녀는 모든것을 챙겨가지고 떠나는대 먹고남은 음식중에서 한부분은 따로싸서 점심으로 먹으라고왕한을주다 왕한은 별로 사양도 아니하고 정답게 밧엇다

왕한은 그들을 전송 하얏다 왕한은 그소녀에게 무엇이든지 주어보내고 십헛스나 아모것도 줄만한것이 업섯다 왕한은 그소녀의 지나간 허공에다두어방울의 눈물을 가만히 뿌려주고그의행복을 비럿다

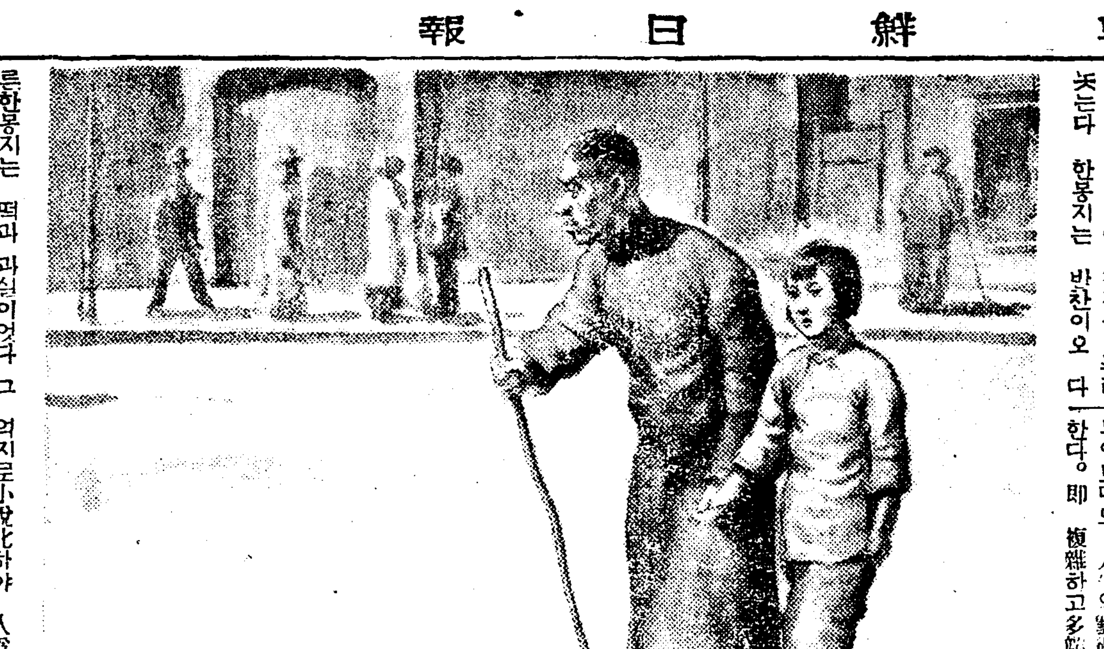

自由主義文學批判

自由主義沒落과英文學 【6】

崔載瑞

現代作家가 自我의眞實性을描寫하고 表現함에는 文學的因習과도 싸오지안어서는 안이되엿다。 쪼이스의 『유-리시-즈』나 에리옷트의『荒蕪地』가오늘가티 普及되기까지엔 이가튼自由의鬪爭이잇섯든것이다。 그들은 무엇보다도 人生의藝術化를솜여한다。 卽 複雜하고多端한人生을 억지로小說化하야 人爲的統一性을주라는 文學的因習을 拒否하얏다。 그리고그代身 人生의內部的眞實性을描破하라고한다。따라서거기엔

所謂小說的푸롯트가 다。 이것은 藝術家로서 리아리즘에對한徹烈한 自由精神이 업시는 全체로企圖하지못할 冒險이다。 小說의技巧에對한 現代作家의態度를 가장明白하게 陳述한것은 울프女史의意見이다。 女史는 에드와-디안作家의代表者 웰스 꼴스워-지 뻬넷트를 일컬어『物質主義者』라하얏다 그것은 그들이 人生의內面的精神보다도 外面的肉體에關心하엿다는意味이다。그들의小說은 結局 外部的、肉體的枝葉 末節의

集積에 지나지못한다。女史는 一九二四年캠부릿지 아카데믹 쏘사이티에서 朗讀한講演『뻬넷트氏와뿌라운女史』가운데서 自己自身뿌라운女史가되야 에드와-디안作家의代表者인 뻬넷트氏에게 人物創作의秘訣을質問한다。뻬넷트氏의 對答은 다음과가럿다고 뿌라운女史는말한다。 『위선主人公의아버지가 해로-게이트에서 장사를하고잇섯다는데서부터 이야기를始作하여라。 그때의假家賃를 明白히하라 一八七八年의

店員들의月給額을 밝히하라。主人公의 어머니가 무슨病으로죽엇나를記述하라 胃癌을記述하라。 캐리코를記述하라 그리고 또……』 이記述萬能의리아리즘이 울프女史가말하는 小說의物質主義이다。 이가튼外部的떼테일을 아모리 積한대야 人間의眞實性은 나타나지안을뿐더러 도리여 隱蔽되고말리라고 女史는생각한다。 그래서 小說家는 人間의內面心理로드러가라고 主張한다。

그러나 나는여기서

現代作家의 技巧를詳述할 必要를 늣기지안는다。 그것이다만 人間의 秘密을啓示하기爲하야 文學의傳統과 因習과싸워가며 永遠不滅한 文學의 自由精神을 固持하는 데서 發生한 具體的實例임을 讀者에알려주면그만이다。

(終)

創作過程에關한感想 (五)

—作品以前과批評—

金南天

廣汎한客觀的對象의 大海속에 두손을부르쥐고 뛰여들어가 그속에잇는모든 雜草의假面을 剝奪하고

모든一珠를차저

내고 오직 이것을잡어볼려는熱情의불길속에서 自己自身조차일허버리는 이過程이 아름다운가장高貴한過程을 돌부지안코 어더내인眞珠의 어느모에틔가잇고 어느모가 光彩가업다箝晕으로밧치 그眞珠는 生活의속에서가안이고 社會的公人으로써의 人間的實踐의속에서가 안이고 祈禱나 天啓에依하야 偶然히 拾得한것으로

取扱하는批評家

의態度ㅡ 이것만을 唯一의科學的(!)批評이라하야 神主대가리갓티 모시는批評家의압헤 가장더러운 개울물이 下水口통을向하야 門을열고잇다

이렇케해서 나는例컨대 李箕永氏의『故鄕』의主人公을 생각하여본다。 이럴때마다 나는 金熙俊은잘그려젓다 그것은智識階級의典型이다 안이다를이야기하는 批評方式에서 한층더나아가 作者가金熙俊을創造하는過程, 그로하야금 이것을創造케한作者의全社會的實踐

이智識階級의一

典型의假面을剝奪할려는容貌업는 레아리스트的精神에依하야 作家自身의內部的假面까지를 잡어찌즘에 縮綿지안흔肉體的熱情, 金熙俊속에 더저서醱酵된作者의生活과世界觀, 이것들의探求에 보다아름다운것을 發見하고저하는것이다。

階敍的葛藤이 比較的平和한時期에잇서서는 咀呪할만한『이데오로기!』가 그의人間의 實質的인肉體를떠나서 飛翔하기를마음대로안때가잇섯다。 華麗한虛飾的陳列과 슬로간의

空虛한부르지즘

이 作家를 그의肉體的인實質에서떠나서 作爲의世界로旅行식힌적이잇섯다。

二○年代前後의 作家가純粹한바 作家는 當面課題의 形象化에 汲汲하엿다。 그리하야 붓을들때 테-제를생각하고 붓을노흘때 다시命題를 回想하엿다。 그러나 한개의人物한개의 眞實을 追求하는 머물숨을 몰으는 레아리스트作家의熱情은 그것이 客觀的現實을 向하야 容恕업는 칼을들려 熱中할때에、그의압헤는 空虛한 테-제도、實質을떠나고

肉體를떠난슬로

간도、보이지안코 自己自身을차질다야 차술수업는混迷한안개의 沖積만잇슬것이다。이混迷의속에서는作家의全實踐이 뭉처주고비저준社會的人間으로써의 全貌가 赤裸裸한 몸을가지고 모든觀念的인命題압헤 巨人과가티나서서 狂奔에가가운 춤을출것이다。

그럼으로 作者의 世界觀과마리와마음과 全社會的實踐을高揭식히지안코 헛도히 肉體的實質을떠나서

冒險을試驗할때

그것은 空虛한 슬로간의糾따로되엿고 自己의 社會的實踐을고揭식하는 대신에 自己의 확실的 局限性을 自覺하고 그안에 머물러 安易를 貪樂할때作品은 停滯되고 固定되고 心境小說의 亞流에로까지 홀러가버리엿다。

그럼으로 自己自身을 擊破하려는精神은 레아리스트作家의歷史的宿命일것이다。

(一九三五、五、巴明山房)

ライオン齒磨大懸賞

라이온

五十萬人樣當選

應募는一刻이라도빨이하심이조슴니다。

이런때健康과幸運과를붓잡으시요。

課題 左의文字를組合하야ライオンハミガキセカイ一라는것을表하는標語를맨드시오。

イ	ン	ガ	ラ
カ	イ	ハ	キ
一	セ	オ	ミ

特等 …七百名樣…

(各品壹百名宛)

(イ) 空の旅行券 (金一圓) 日本航空輸送株式會社

(ロ) 金側腕時計 (十八金彫り入) 服部時計店製

(ハ) ベビー・パール寫眞機 六櫻社製 (オプター六・三玉付)

(ニ) 本眞珠金指環 (十八金彫刻入) 御木本眞珠店製

(ホ) 富士號子供用自轉車 (廿吋) 日米商店製

(ヘ) 特製振袖人形 (ガラス蓋付桐箱入一尺四寸丈) 吉德商店製
フランス人形 (二尺五寸丈) 上村露子氏作

壹等

(イ) 一等入場券 一流劇場八月興行 但し東京大阪御在住の方々へ

(ロ) クローム側腕時計 服部時計店製
美術置時計 又は東洋時計株式會社製

イロ合計 貳千名

貳等 高級インクスタンド 七千名樣

三等 ペン字入實用辭典 五萬名樣

四等 潤製ライオン齒磨(特製罐入) 十八萬名樣

五等 ライオン洗濯石鹼(普及型) ライオン石鹼株式會社製 二十六萬三百名樣

ライオン齒磨는 이땀세優秀!

一、四十餘年의經驗
一、洗煉잘된이技術
一、嚴選하고잇는原料
一、가장優秀한香味料!
一、世界第一의製産額

5月31日

規定

一、解答用紙 A、ライオン齒磨弄ー보入家庭用、大形、中形、小形(但小形은十七錢짜리)等의外函의裏面。B、ライオン齒ブラシ一號、二號、三號의外函의裏面。上下의귀를切取할事 C、潤製ライオン齒磨는罐封을뗄때에葉書大의紙面에붓친것의裏面。D、ライオン粉齒磨特大袋或은大袋는(但大袋는十錢짜리二枚一組로함)上部의一寸쯤을切取하야葉書大의紙面에貼付한것의裏面。又는其他用紙。

一、解答쓰는법 解答用紙에반드시左의四項을알기쉽게쓰십시오 イ、課題의解答。ロ、希望하시는特等의品名하나。ハ、朝鮮日報名ニ、貴下의住所、氏名

一、보내는法 一枚마다封筒에너허、(十五그람마다四錢)반드시參錢切手를붓치어주십시오。郵稅不足은絶對로接受치안슴니다(又는近傍ライオン齒磨販賣店으로持參하시면수고와郵稅가덜림니다)

一、보낼데 大阪市東區博勞町三丁目 ライオン齒磨 大阪支店新工場記念大懸賞係에

一、締切 和昭十年五月卅一日까지에本舖到着하는것

一、當選發表 昭和十年七月中旬 全國新聞紙上에特等七百名、一等二千名을發表하고、其他는賞品의發送으로써發表에代함。

一、抽籤方法 正解者中에서嚴正한抽籤을行하야、賞品을贈呈함。特等은正解者希望賞品別로抽籤함。一等부터五等까지特等에當籤못된것을順次抽籤하야決定합니다

一、其他 賞品에對한一切問議는對答치아니합니다。應募區域은內地及朝鮮、臺灣、樺太。抽籤에들지못하분들에게는 따로히賞品을드리지아니하오니 그리아옵소서

一、한분이몃枚라도應募할수잇슴니다。

・御注意…

『空中의旅行券에對하야…』

東京—名古屋—大阪 大阪—福岡 福岡—蔚山—京城 京城—平壤 平壤—新義州

右의七區間中、希望하시는一區間航空券(東京大阪間은特히一區間으로看做함)片道三等汽車賃附但搭乘地까지의諸車賃及搭乘區間以外의汽車賃은負擔치안습니다。右航空券은當籤發表日로부터向三個月間有效(拂戾又는現金과의引換謝絶합니다)

益山郡管內에도 小作爭議가激增
五個月未滿에調停申立한것이 百餘件으로 昨年의三倍

【裡里】 모판도꼿나고일반농가에서는이앙(移秧)준비에 분망한이시긔에 익산군청소작위원회(益山郡廳小作委員會)에서 날이갈사록소작조정신청건수가증가되여 일월이래 지난십팔일오전까지접수된것이일백이건으로작년에비하야 삼배이상이증가되엿다는데 그원인은 대부분이 악덕지주들이무리하게소작권을박탈함에긔인함이라고한다

本木小作係員 談

소작조정신립건수가 이와가티격증되는원인은 소작인들에게과실이 잇슴으로 지주측에서 이동을 시키는것도 잇스나 그것은 극히 소수에 지나지못하고 대부분이 농지령을 무시하고자 긔마움대로 소작권을 변동시키는악덕지주의 소행입니다 하로밧비그들에게 농지령이란 어떠하다는것을 리해하여야만 작인으로서는 약간이라도 안정될것이라고생각합니다 운운

동면외리(同面外里)에잇는동양척식회사 토지이십 여두락을 칠년간 소작하야 일가족의 생활을 유지하여오든바 지난삼월일일에 동척사용최모(崔某)가 사용의권리를 악용하야 현금일백오십원을밧고 해토지 소작권을 동면주율리리재근(李載根)에게 팔엇는데 그후사용이갈리게되자 신사용은 구작인홍성관에게 하등이작할만한 조건이업다고소작권을 이동하지안코 종전대로주기로하엿다 이예신작인 리재근은 소작권도엇지못하고 돈만일허버리게되엿스므로 크게랑패를보고잇다

舍音地位悪用 小作權을賣喫

【咸安】 함안군법수면주물리송섬관(咸安郡法守面主勿里宋成寬)은

滿洲全土에亙하야 一滴千金의慈雨
焦燥의農民은雀躍

【奉天】 루보한바와가티 만주각지에는 금춘이래 흡족한비가한번도 오지안어 일반농가에서는 파종긔(播種期)에 파종을하지못하엿스며 실로엇던지방에는 전답(田畓)이사막과가티되여 경작(耕作)불능으로 지방인심은 극히불안하든바 아직금번의 감우(甘雨)는 문자그대로 일적천금(一滴千金)의자우(慈雨)가되여농가에서는 가물을면하고 긔아선상(饑餓線上)에서 소생된듯이활긔를띄우고 깃버하야 마지안는다고한다

個人私利를爲하야 學院基地를不許
不得已工事를中止

【中和】 긔보=중화군상원면법화리(祥原面法樺里)금성학원(金城學院)은거금륙년전 최근준(崔根俊)씨의 설립으로삼년전에 리남형(李南衡)씨가경영을인계하야이래무산아동을 위하야꾸준이로력하여오면서 교사가업서서레배당혹은 개인의집을 빌어서 악전고투하여오다가 금년에일으러부락민들이 결긔하야 재목 로력금품등을 위선백여명가량수용할교사를건축하게되여 긔지로박씨(朴氏)의문계전(門契田)을소작으로차입하기로결의되여 교섭을진행하여오든바 박씨문계전을 박씨중삼인의공동소유로 되여잇서서 두사람의 승락은어덧스나한사람인 동리구장박태규(區長朴泰奎)씨의숙부가 승락치안코 공사를 중지중인데 박태규씨는 자긔동리압헤다 건축하라고주장하고잇스며현재경영자는죽동(竹洞)에서 돈들모아서 남의동리(椒木洞)압헤는 건축할수업다고 하여 분쟁이일어낫는데 구장박씨는 자긔동리압헤 건축치안는다면 다시 학원을따로설립하겟다고주장하고잇는데 각관계자들의말을들어보면 다음과갓다

現經營者 李南衡氏談

벌서전부 준비가되여잇는데도 불구하고 박씨문계전(朴氏門契田)은 이왕박태규(朴泰奎)씨가매해서제물을 차려주고 소작을해왓는데 학원을 짓게되면 자긔수입이업서짐으로 그숙부와 의론하야 승인하여주지안슴니다그려 자긔개인의사리를위하야 학원건축을 방해하니 좀더교섭하여보고 듯지안는다면 삼인의공동소유중두사람이 승락하엿스니 삼분의이만가지고 그긔지를 사용할수밧게업지요 운운

面當局者 某氏談

박태규구장(朴泰奎區長)이 전날 학원에대하여 원만히해결시키겟다고 말하기에 원만한해결이될줄알엇드니 아즉도해결이안되엿더구요 도회원인가는한곳에 두곳식주지안으려면제동학원에는 보조금까지주고잇는데 하로밧비해결되기를바라는바이고 좀더자세히조사해보겟소 운운

田中氏의美擧

【舒山】 충남서천군화양면(舒川郡華陽面)에 거주하는 전중[illegible]좌위문(田中[illegible]左衛門)씨는 군내의 유일한대지주인만큼 그동안과거방면으로공사업에 십여년간을두고 꾸준히 만흔지원을하여오든바 금번에는또다시 삼백여원의 예산으로 일반농민의편의를 도웁기위하야 전북군산항(群山港)과수로교통에 요충지인 화양면와리(華陽面瓦里)선창도로를 신축중인바 일반은씨의 그미거를 찬양불이한다고한다

洪城工校檄文犯 三靑年모다起訴

【洪城】 충남홍성공업전수학교생도들에게 격문을우송하엿다는혐의로피검되엿든송창섭、한명식、리선준(宋昌燮、韓明植、李珠濬)삼청년은 긔보와가티공주검사국에송국되여 지난십사일에 삼청년은모다긔소되여 공판에회부되엿다는데불원간공판이개시되리라한다

金海弓術大會 六月三日로延期

【金海】 경남김해읍체육협회주최전조선남녀궁술대회를 개최한다는것은 긔보한바어니와 대회의시일이 대구에서개최되는궁술대회와동일인관계로 륙월삼일까지하기로연긔되엿스며 따라서 대회의규정도다음과가티변경하엿다한다

一、大會場所 駕洛王陵公園
一、申請期日 六月三日午前十時까지
一、男射賞品 一等一人五十圓 二等二人五十圓 三等三人四十五圓 四等四人四十圓 五等五人三十五圓 六等十人四十圓
一、女射賞品 一等一人十圓 二等一人八圓 三等一人五圓

整備되는咸南橋梁
總工費三百七十餘萬圓으로 四五八個를新設、修築

【咸興】 함남도내에서일이등도로에 이미가설되여잇는교량(橋梁)중개량을요하는것이 삼백십일개소며 신설하여야될것은 구십칠교로 그총공비는 삼백칠십만구천팔백삼십원이나 된다는바 함남도토목과에서는 금년이래매년얼마식개량혹은신설할계획을 수립하고잇는데 이것이완성되는날에는종래의목교(木橋)를 『콩크리트』로 가설하리라한다

新義州天道敎 爲堂建築期成

【新義州】 신의주의경긔가약동함을 따라 신의주천도교회에서는 국제도시에상응한 동교의교회당을건축코저 유지들사이에 의론이만튼바 금월십이일오후한시 현동교종리원내에서 동지자백여명이회동하야 교회당건축긔성회를창립하엿다 건축긔금은 삼만원긔간은삼년으로하얏스며 임원은다음과가티선정되얏다 한다

委員會長=金得元 副委員長=李枝健 總務=楊光祿 幹事=張道順 黃永鳳 張俊須 金仁鼎 監事長=崔觀鸞 金守萬 金學瑞 金明浩 張致淳

右翼傾向批判이 今次檢擧의導火線
取調는 背後 探索에 不過
新興署檢擧事件續報

【新興】 긔보=신흥경찰서의 검거사건에 대하야는 긔보한바와가티 삼명을석방한외 십칠명은 류치한대로 의연히 취조를진행하고잇는대 그내용은 역시극비에붓침으로 알수업스나 탐문한바에의하면 전긔피검된 청년들은 얼마전가평면능동(加平面陵洞) 리형호(李適鎬)의집에서 부근에잇는 여러청년들과 가티 모혀술을 나누는데 당시린접모면에잇는 한모(韓某)가 우익적경향(右翼的傾向)이잇다하야 차피검된 청년들사히에 충돌되여 미츰내한모를 구타한일이잇섯는데 이것이 경찰에 탐문된바되어 맛츰내당시에참석하엿든 청년을검거케된것인듯하다는데 혹그리면에 모종결사나 업는가하야 탐색하는모양이라는바 아모튼그취조내용은 극히주목된다고한다

齒磨粉宣傳員이 少年을短刀亂刺
加害者警察에被逮

【吉州】 선전용 치분을 달라고 조르는 년소한소년을 칼로서머리를찔러 사분가량드러간부상을 당하게한일이잇섯다 그자세한사실을 듯건대 지난오월십팔일장날에 대판인단치분제조주식회사(大阪仁丹齒粉株式會社)지방선전원이 길주에서 선전행렬을하는중에 방금고소를 제긔코저준비중인데 이러한선전원으로서의 무리한행동에 일반은 분개하여마지안는다고한다 ... 소년 김룡철(金龍喆)이라는 소년이 뒤를따라서 치분을 달라고 졸르면서 쪽으라 ... 가해자와 인솔자를인치하여 엄중취조중이라하며 피해자측에서는 주의원에가서 응급치료를 하엿는데 경찰에서는 즉시

人氣를總集中하는 第六回 平壤市民運動
來二十五日에開幕

【平壤】 평양각조합련합회(各組合聯合會)주최와 본사평양지국후원으로 개최되는 제륙회 평양남녀시민운동회는 이십오일오전 아홉시 부터 부내 긔림리(箕林里)공설운동장(公設運動場)에서 성대히개막 될터이라는바 주최자측에서는 준비에분망중인데 참가신청선수가 벌서삼백여명에달하여 성황이예긔된다 운동당일에는 현상가장행렬(懸賞假裝行列)이 흥미롭도록것이며시내일주『마라손』도 인긔의초점이되여잇다 대회임원은 다음과가티 결정되엿다한다

會長朴經錫 副會長尹永善同金能秀 總務朴昇圭 會計安昌鉉 書記郭斗榮 常務金昌燁 張元一 金祥河
◇本部金昌燁 朴鍾洙 李昌龍 安昌鉉 張元一 郭斗榮 玄元謙 金秉洪 金淳協 吳健泳 李成熙 金麒化
◇賞品係 朴箕錫 張鳳翰 蔡元泰 安鎬亨 尹柱逸 白潤植 崔朋默 金應銖 朴承德 朴鍾洙 李昌龍
◇接待係 金炳淵 崔允珏 李玩朝 車周逸 玄元謙
◇設備係 張元一 安木川 魚泰英 金在西 申大俊 李禹玉 金東天
◇記錄係 金瑞泳 姜寶西 李鎬然 李炳弼 韓來龍
◇審判係 全興健 金曉炯 安昌鉉
◇信號係朴景鎭 張基燮
◇競技係李約翰 金萬軾 朴惟敦 李源瓚 韓景植 石宙興 朴淳玉 李弼相 尹用植
◇點呼係金有善 李柱千 洪性琓 辛應憲 文承五 李永伯 李基賢 朴英子 韓李順
◇救護係李泰奎 李尙斌 康秉銓
◇警護係高俊翊 金秉洪 張炳贊 常信成 少年軍一同

公普校移轉 期成會委員會

【豊川】 황해도풍천공립보통학교(豊川公立普通學校)위치 이전긔성회(期成會)에서는 제팔회위원회(委員會)를 지난십사일오후두시당지면사무소에서 긔성회부회장(副會長) 고익균(高益均)씨의개회사로 회의를열고 면장로영진(面長盧榮振)씨 로부터 경과보고와 장래진행방침에 대한세밀한보고와 의사를 발표한후전원만장일치로 미수긔부금 징수에착수하기로결정한후 산회하엿는데 징수위원은 다음과갓다고한다

▲城上里 高益均 鄭寅錫 ▲城下里 盧德泳 盧鎭世

地方人事

▲徐運二氏(前元山光明普通學校長) 辭任人事次 本報元山支局來訪
▲韓性錫氏(現光明普通學校長) 新任人事次 同上
▲朴奎會氏(元山金融組合副理事) 咸興金組聯合會轉動人事次本報元山支局來訪
▲金仁範氏(本報新義州支局顧問) 上京中이든바 今月十六日歸新
▲劉善興氏(楚山郡南面長)赴任人事次本報楚山支局來訪
▲高成昌氏 十六日新義州府廳勤務自宅에서遭內艱
▲卞龍甲(本報元山支局記者)君과 康順玉孃과의 結婚式을今二十一日午前十二時元山基督敎靑年會館樓上에서擧行

그女子의一生
婚姻篇 春園 作 夕影 畫 【107】

인현의호령에 김서방은 고개가 숙으러졋다。 김서방은 인현의 성미를 안다。 어려서부터인현은 용흘하고 말도 업고 하지마는 한번 성이나면 무서운 아버지한테라도 대어들어서 눈에서 피가나도록 우는 아이엇섯다。 더구나 근래에는 절반미친사람으로 가정 안에서나 친구간에나 소문이 나서 아모도 그를 건드리기를 꺼리는 처지다。 이러한 인현이가、

『네 가슴에는 칼들어갈줄도 모른느냐』

하고 노려볼때에는 김서방은제가슴 칼 들어올것이 의심업는듯하야 무서웟다。

원체 안해가 아까워서 말성을 이르키는 김서방도 아니다。 금봉은 탐은 나지마는、다만하로라도 안아보고 싶흔 마음이 불닐듯하기는 하지마는 금봉이가 제손에 아니 들어올 것을 모르는 김서방도 아니다。 또리정규를 징역을 보내댓자 신통한구석이 하나도 업는 줄을모르는 김서방도 아니다。 거진 다망해가는 리정규의 집에 부터 잇서야 은사죽업으로 공업는 심부름이나 할것밧게 아모 소득이 업슬것 갓고 인제 나이가 사십을 바라보는 몸이이런농에나 한밥 떼어내지 못하면 일생 신세가 꺼벅꺼벅할줄을 알만한 지혜는 가진김서방이라 한 푼이라도 돈을 더 엇으랴고 하는것이 이 모든 난문제를 제출한 리유엿다。 그런데인현이가 이 처럼 나가다가는 저는 거이도 구렴도 다 일어버릴듯하여서 인현의 위협에 고개가 숙으려진것이엇다。

인현은 김서방의 숙으러진 눈치를 보고 벌떡일어나면서、

『어듸 혐대로 해 보오』

하고 나오려하엿다。

『잠깐만 안즈우』

하고 김서방은 인현의 소매를 붓들엇다。

『왜 이러우?』

하고 인현은 소매를 뿌리첫다

『나를 돈을 얼마나 주시려우? 나도 십여년을 대에서 일을보다가 이 망신까지 당햇스니、이제다시 뉘집에 가서 서사노릇을 할수도 업구、어떠케 여편네나 하나 어더서 죽이라두 끌여먹구살지갈 미천이、 주서야 안하겟소? 그러니 날 얼마를 주수려우?』

하고 김서방은 애원하엿다。

인현은 도로 주저안젓다。 김서방에게 대한 가여운 생각이 낫다。 인현은 괘히

『나도 김서방의 사정을 생각하길래 현금 이천원을 마련해가지고 왓스니、만일 김서방이 다시는 고소를 하느니、내 누이를 어찌느니 하는 소리를말겟다고 무슨 문적 하나만 써준다면 내가 극장에 돈 이천원을 내어놋켓소。 만일 그러치 아니한다면 김서방이 고소를하든지 무엇을 하든지 나는 나 할일을 하려오』

하엿다。

김서방은 이리하야 간음죄로 리정규를 고소한다고 한것은 전연 오해에서 나왓다는것과 퇴직금으로 현금 이천원을 바든것을 심히 감사하다는 연유를 글로 써서 도장을 찍고 인현에게 돈 이천원을 밧고 또 간음이 오해라는것을 증녕하기위하야 어멈을 다시 집으로 다려가기로 하엿다。

인현이 이 교섭에 성공하야 김서방을 끌고 사랑에서 기다리고잇는 아버지한테로 갓다。

이리해서 이 사건은 원만하게 꼿이낫다。 그리고 금봉과손명규와의 결혼도 정규가 이혼의 공문를 보아서 쾌히 허락하엿다。 인현은 내심으로는금봉이가 손명규와 결혼하는것을반대하엿지마는 다 제 업보요 인연이라、제 삼자의 힘으로는엇지할수업다고 단념해버렷다。

『헐수잇니? 다제 인연이지。네 마음대로 하렴으나』

하고 인현이가 금봉에게 최후의 동의를 할때에、금봉은눈물을훌리며、

『옵바。… 손선생이 부정한 마음을 가진 사람인줄은 알아요。그러치만 자긔가 하도 나를사랑하니 나는 손선생을 새 사람을 만들어볼라우。 예수도 밋게하고 레배당에도 잘 단기게 하고 다시는 협잡도 말게 하고、그 재산 가지고 사회에조흔 일을 하게 할라우。』

하고 자신 잇는 양을 보엿다。

『네 마음만은 조타마는 그리 될까』

하고 인현은 더 말하지아니하엿다。

化粧臺의新女王!

マスターホームパクト
마스타홈팍트

家庭用콤팍트
優美化粧用피프添付

常用하면속살까지

理學博士 西澤勇志智

最近에 香의座談會를 開催하엿슬때에 松竹에잇는 田中氏가 아조奇妙한듯이 나에게 말한일이 잇는데、白粉크림、오클마스타ー홈팍트를 常用하게되면서부터엇전지속살까지美白하게되얏다고 깁버하면서 말하엿습니다。이것은比할데업는美肌物質을 應用한德澤이지요。

거름이잘올는初夏!

過度한洗面은살의强力을일는것보다기름이만허저서苦痛이다。外出時、就寢前에純良한マスターコルド로輕하게마찰하면白粉과기름때가아조말숙하게빠저서强力잇는若肌를保持하고脂肪을調節하여줍니다。

나의許婚者!

야…光枝(밋스짱)자란구럭이가들어오섯네!엇전지휘한데…… 하하하、光坊(밋스짱)요새는놀낼만큼갑작이속살부터生生하게美白하여젓다고生覺하엿드니!그러면그럭치松竹의栗島(스미짱)의본을바더서산듯한黃味가도는マスター水白粉과衿白粉의新肌色으로발는것같지안흔自然스런化粧을하고잇는것을發見하엿지요……

웅이것은또훌륭한데…대단조흔향내가난것갓태?? 야ー그럭치光枝(밋스짱)어적게도이제부터는빗갈과香氣의각텔이流行한다고말하더니…엇다그水の江(다키짱)이第一조와하는ホームパクト의カカオ色이군…그것은뀌훈맛잇는現代色으로 더욱더욱빗갈과香氣의각텔의始作이지……참나의約婚者는相當한데

살안터지게하는白粉크림

オークル・マスター
오쿨마스타

低金利停滯이나 金融基調無變化 (二)

一、保險會社等이 이것을 有價證券投資에 轉出시킨것

一、軍需工業、輸出品工業의 生産設備擴張때에 그方面에 預金이 轉借되엇것

一、所謂이 푸리景氣에 依하야 資金이 廣範히 撒布되엇것

等의 事情에 基因한 點도 잇섯스나 全國手形交換所大會에 잇서서 土方日銀總裁의 演說과 政府支拂의 源泉 同業者預金拒否와 定할수업는 事實이어서 四月에 잇서서 巨額의 政府資金撒布에 依하야 現在同月末의 預金은 顯著히 增加를 示하엿다 貸出의 減少가 停滯되엇은 主로 借入金의 社債

◆貸付日步(單位錢)

	八年	九年	十年
	最高最低	最高最低	最高最低
一月	[illegible]	[illegible]	[illegible]
二月	[illegible]	[illegible]	[illegible]
三月	[illegible]	[illegible]	[illegible]

◆割引日步

十二月	[illegible]	[illegible]	[illegible]
一月	[illegible]	[illegible]	[illegible]
二月	[illegible]	[illegible]	[illegible]
三月	[illegible]	[illegible]	[illegible]

다음 撥金增加가 停滯되엇은

化證券發行의 增加와 金利低下化와 自體 生하게 까지 新規資金의 需要가 增加한것은 아니다 第三에 起債市場의 反動은 國債의 四分利九十八圓五十錢에 對하야 지나친것이 訂正될것을 의미하는 本的逆轉이 生한것은 아니다 以上現在의 金融情勢에 何等의 基本的轉換을 招來할 理由는 업다 그러면 今後金利는 어찌될가?

今後의 動向

今後日本의 金利를 支配할 事情은

一、赤字公債에 依한 巨額의 資金撒布

二、赤字公債의 消化에 依한 右撒布資金의 吸收

三、事業界의 資金需要

四、銀行業績低下의 影響等으로 볼수잇는데 最近日本의 金利는 主로 赤字財政의 結果이며、그날그날의 金融市場도 政府資金의 撒布에 依하야 支配되는 境遇가 만타 今後의 金融情勢도 그 赤字公債代身金撒布를 支柱로하야 進行되는것은 틀림업다

公債政策과 低金利

卽日本의 對外關係가 차츰 好轉의 氣味가 잇스나 아직 安心할 程度에 이르지 안헛고 또 現在政治的不安이 濃厚한데 現在의 情勢로 보아서 軍事費의 膨脹은 不可避할것이 예상되고 그리고 一個年에 七八億圓의 赤字公債는 當分間不可避의 事實이다 또 이것이 日銀引受의 形式에 依하야 發行되는 以上 金利逆轉이 잇을수 업는것은 明白한 일이다 日銀의 市場操作은 現在의 狀態로는 順調로 推移되며 昭和七年度以後의 日銀引受의 公債總計二十二億四千四百萬圓에 對하야 現在까지 消化額은 二十億五千萬圓이며 今年에 드러와서 四分利公債의 賣却高는 昨年에 比하야 約一億二、三千萬圓의 減少를 示하엿는데、그것은 政府資金의 撒布遲延이 原因이오、따라서 將來市場統制의 限止로부터 다시 意識的金利低下가 企圖될것은 豫想할수 잇는 일이나 急速히 公債消化가 停頓되야 그때문에 日銀當局이 積極的으로 低金利를 促成하지 안으면 안될情勢에 이르는것은 아니다 現在 赤字公債의 發行及消化에 關하여서 低金利는 決코 反轉하지 안는다 卽金利의 反騰은 公債의 消化에 支障을 生할것은 當然한 일이오 그結果 一方에는 다시 當局의 低金利工作을 必要로하며 他方公債의 消化難은 民間游資의 增大를 招來하야 金利反騰이 抑制될것은 必然的일것이다 또 一面에는 銀行이 巨額의 公債를 擁容하고 잇는 金利反騰에 依하야 이러나는 公債市價의 低下를 警戒하지 안으면 안될立場에 잇다

事業資金과 低金利

말할것도 업시 事業資金의 需要는 金利의 動向에 至大한 影響이 잇슬것이다 다음日銀調査의 銀行會社計劃資本에 示함과 가티 日本은 比較的 活潑한 生産活動을 繼續하여왓다(單位百萬圓)

	日本內地	南滿洲	朝鮮	臺灣	樺太	合計
昭和五年	四四〇	一	三五	[illegible]	[illegible]	[illegible]
六年	[illegible]	[illegible]	[illegible]	[illegible]	[illegible]	[illegible]
七年	[illegible]	[illegible]	[illegible]	[illegible]	[illegible]	[illegible]
八年	[illegible]	[illegible]	[illegible]	[illegible]	[illegible]	[illegible]
九年	[illegible]	[illegible]	[illegible]	[illegible]	[illegible]	[illegible]
十年一月	[illegible]	[illegible]	[illegible]	[illegible]	[illegible]	[illegible]
四月	[illegible]	[illegible]	[illegible]	[illegible]	[illegible]	[illegible]

그生産活動이 旺盛함에 國際收支의 惡化도 豫想되며 最近의 預金增加에 減退의 傾向이 보이나 基調에 變化가 잇슬것은 아니다 그러나 生産活動이 旺盛함에도 不拘하고 實際金融情勢의 轉換을 招來하는 데까지는 新規資金의 需要가 增加되지 안는것은 各銀行을 通하야 共通된 點이다 그리고 설사 産業에 多少라도 生産事業의 傾向이 잇슴으로 事業資金의 需要가 金利의 動向에 影響되리라고는 생각할수 업다

銀行經營惡化와 預金利下

今後金利動向에 가장 重大한 關係를 가질것은 銀行經營의 惡化이다 銀行의 經常的營業收益의 漸減은 前期貸出金利의 低下所持有價證券의 利廻의 低下 … 이것을 要컨대 今後의 金融界에서는 短期金利의 低下는 비할수업고 政府가 國債發行條件을 現在대로 固執하는限 長期金利도 低下할 餘地가 업고 그리고 이것이 當分現狀을 維持할것이다 그러나 大銀行의 減配實現은 相當히 困難하나 預金利下의 實現을 爲하야 그것을 實行하면 可能性이 잇슬것이다 … 金融基調에 變化가 잇다고 診斷함은 잘못이오 또 金利方面으로서 預金利下에 依하야 更히 新水準으로 低下할 可能性이 決코 解消되지 안는다(完)

大資本朝鮮進出로 産業統制紊亂化

統制圈外、低生産費等條件有利

日本內地側憂慮中

朝鮮總督府는 朝鮮産業振興을 爲하야 日本內地資本의 進出을 歡迎하고 低生産費의 强味로 今後는 大金朝鮮進出이 續增될 形勢인데 이傾向과 共히 日本內地産業의 統制를 紊亂케하리라하야 그前途를 日本內地側에서 憂慮中이라한다 그 適例로는 旣報와가티 操短과 增錘의 矛盾에 싸혀잇는 日本內地 紡績界는 操短委員會에서 新錘休止에 關한 特別調査會를 設하고 具體策을 講究키로 되어잇슴에 對하야 操短適用圈外인 朝鮮에 東洋紡、鐘紡等 大紡績會社가 新工場을 擴張키로 한것가튼것이라 한다

新錘法令禁止?

「紡績增産과 操短의 矛盾에 對하야 阿部紡聯委員長은 말하되 『資本主義過度의 産物過剩對策을 暴利取締와 共히 講究할일이다 操短과 增錘의 矛盾은 結局法令에 依하야 新錘据付를 一定期間停止하게하는 外에 他道가 업겟다』 云云

超高級糸生産

人絹界新轉換

人絹會社間에는 增産禍를 打開할策으로 近頃製品의 高級化가 去益顯著케되어 操短實施問題와 並行하야 今後의 傾向은 이 各社競爭으로되리라한다

現在高級絲를 生産하는 會社는 帝人、旭벰벨르、倉敷絹織、東洋레온、日本레온은 東洋紡의 六社로서 其外東京人絹도 生産計劃中이라는데 右六社의 高級絲生産高는 普通絲와 거의 半半의 比率로 百二十、百五十데니르를 製出하게되어 月下旬부터 本음各地에 送付中이라한다

×

更히 新傾向으로서 高級絲로부터 超高級絲의 生産에도 까지에 達하얏다 한다

×

右兩社의 超高級絲는 敷層은 비록 僅少라하나 그品質은 完全히 生絲를 凌駕할 良品이라 하야 業界의 新衝擊이되어 關係方面에서는 注視하고잇고 이에 刺戟되어 東洋紡 倉敷等도 繼續生産을 計劃中인 模樣이라한다 그一은 帝人의 脊手키爲하야 그一은 帝人의 自따이야라는것이 一個月前 비롯오 市場에 나왓고 其他 東洋레온은 「도요라」는 名稱으로 나올 모양이라한다

有價證券値下

銀行決算重視

比前年同期一割七分値下

組銀所持證券增加

京城組合銀行五月十五日現在의 所持有價證券은 一億九千五百五十五萬二千圓으로 前月末現在보다 三百五十五萬五千圓의 增加를 繼續하야 四月末現在로 東京株式取引所調査에 依한 日本全國의 有價證券이 昨年同期에 比하야 一割七分의 値下임으로 京城組銀의 所持有價證券도 値下를 難免할것인데 이 有價證券値下가 上半期決算面에 어떠케 나타날지 注目된다 한다

電氣料金低減要望

京城商議決議

京城商工會議所에서는 十八日午後二時부터 議員總會를 開하고 電力料金低減 其他二項目에 對하야 要望事項의 協議를 하얏는데 모다 左와가티 決定하엿다

一、京城의 工業發展에 資하기爲하야 될수잇는대로 電氣動力料金을 引下하기를 要望함

二、京城麻貨物驛을 速히 擴張키를 要望함

三、朝鮮銀行後에 步道를 急設키를 要望함

商議總會에 各地의 提案

朝鮮商工會議所 第四回定時總會에 各商議로부터의 提案은 如左하다

一、朝鮮産業과 商工業의 現狀에 鑑하야 速히 實行營業稅를 廢止하고 營業收益稅을 改正키를 要望함(群山商議提案)

一、朝鮮의 造船業의 發達을 助長키爲하야 當局에 對하야 保護獎勵法制定을 要望할件(仁川商議提案)

一、貿易의 振興을 圖키爲하야 朝鮮總督府로 貿易關係機關을 擴充하고 一層積極的指導獎勵의 方途를 講究키를 要望함(京城商議提案)

朝鮮石油公募成績

朝鮮石油의 公募成績은 二十日午前中의 申込이 約二十萬株에 達하야 마감을 까지에는 四十萬乃至五十萬株가 될것으로 豫想되는데 各取扱銀行別로 示하면 商銀十萬株、漢銀二萬八千株、東一四萬株、一萬株突破海東四千株 朝銀一萬五千株等이라한다

肥料配合配給을 朝鮮農會서 統制

六月中旬總會에서 決定

朝鮮農會에서는 從來總督府에 斡旋하든 全朝鮮의 肥料配合配給을 一手로 引受하고 이것을 統制키로되어 道農會의 共同購入所인 釜山、新義州、仁川三個所外에 새로이 八個의 配合配給所를 設置키로되어 同農會의 理事會는 二十日午前中 總督府當局과 協議하얏다 이協議結果에 基하야 總督府의 尾崎技師는 二十一日農會의 山本書記를 同伴하고 配合所設置場所를 實地視察하고 그報告를 기대려 朝鮮農會評議員會를 開하고 六月中旬의 同總會에서 原案을 正式으로 決定키로되엇다 이肥料配給統制에 依하야 朝鮮農會는 本部에 技師以下四 五名의 職員約四十名을 採用(大部分道農會로부터 入할) 키로되엇스며 同農會의 追加豫算은 相當히 膨大할것으로 經常收入인 手數料만으로는 不足함으로 若干의 補助는 難免하리라고 보인다 한다

輸出統制를 强化

指導方針을 諮問할려

◇……貿易局顧問會議를 設置코

【東京電話聯合】 昨今의 通商外交問題는 日蘭日濠兩會商에 依한 兩國間의 貿易調整을 비롯하야 關稅引上을 行한 國에 對하야서는 外務省은 專혀 外交交涉에 移하야 折衝을 進行하는 中으로 無條約國에 對하야서는 通商條約의 締結을 急히하는 外에 日本側의 入超國即 加奈陀 政府의 反省을 促하고 그래도 何等效果가 업슬時는 斷乎 通商擁護法을 發動하고저 試하고 잇는데 商工省의 方針은 始終外務省과 連絡을 密接케하야 外交手段에 依하야 改善할 問題는 이에 委하고 그러치 안는것에 對하야서는 日本商品의 海外市場에서의 地位를 數量的으로 價格的으로 確保하기를 主眼으로하야 相對國의 求償的貿易에 應하도록 輸出統制를 强化케하기로 되어 近間設置될 貿易局顧問會議에 對하야 서도 먼저 『日本의 現狀에 鑑하야 貿易에 卽한 輸出統制의 指導方針 如何』를 諮問하고 民間有力者도 부러된 顧問會議의 具體的 答申案을 기다리게되엇다 한다

高率關稅善處要請

加政府公正解決?

【뿌쿠바十九日發聯合】 加奈陀政府의 高率關稅政策에 對抗하야 日本政府가 報復手段에 出하리라는 報道에 接하고 빠쿠바商工會議所는 加奈陀政府에 善處를 要請하얏슴으로 加奈陀政府는 十八日에 至하야 될수잇는대로 速히 關稅問題를 審議하고 利害關係各方面이 滿足하도록 公正한 解決을 期할旨의 通告를 發하엿다 한다

工業組合令 九月頃發布?

工業組合法과 大同小異

旣報한바와가티 總督府商工課에서는 中小工業助成策을 樹立하기爲하야 全朝鮮重要都市의 中小工業狀態를 調査中인바 그實現에잇서서는 工業組合을 만드러서 中小工業의 統制와 助成 即雜然한生産組織을 綜合整理하야 企業의 合理的經營을 促進하는 同時에 一方 中小工業者에 低利資金을 融通、또는 補助를 與하야 中小工業의 大資本에 對할 抑壓을 緩和시키며 生産統制를 行하야 過剩生産을 防止하며 其他原料의 共同購入 製品의 共同販賣 共同運搬機製品의 統一及檢査規定을 加味한 工業令及施行規則을 現在立案中이라는바 來九月頃에는 發布될 模樣으로目下豫算도 成案中이라한다 그리고 該法令은 日本內地의 工業組合法과 大同小異한것이라 한다

中旬貿易도 入超繼續

四百九十二萬圓

【電通東京電話】 大藏省發表五月中旬對外貿易槪算은 如左하다 (單位圓千)

輸出	六五、二五二
輸入	七〇、一七二
計	一三五、四二四
入超	四、九二〇
一月以降入超累計	一九三、六三〇

商況 (二十日)

株式

新低價로 崩壞

東新畢竟에 下放

前場崩落 休日을 지난今朝의 前場은 增稅問題를 惡材料하야 大下放으로 畢竟新低價로 崩落되고말엇스니 即東新은 百四十二圓五十錢 日産九十二圓四十錢 大新九十一圓丁에 暴落되엿後 東新一圓七十錢 日産一圓六十錢 大新一圓四十錢에 大引되엇다

◆東新 一四二·五〇 (寄) 一四三·二〇 … (引)

◆大新 九一·二〇 (寄) … (引)

◆日産 九二·四〇 (寄) … (引)

後場續落 後場은 東新百四十一圓九十錢、大新九十一圓二十錢、日産九十二圓九十錢에 一息

增稅念慮濃厚

四月低價下廻

寄後崩落裡에 大引

陸軍에서는 明年度豫算編成에 關하야 그額이 五億을 突破한것으로 豫算調利가 困難되며 『國防力의 不可缺的軍備로 歲入增加新財源捻出』을 審議의 議題로하고잇서 大藏當局도 內審會에 諮問할에 當하야 財源捻出方法이 重要한 議題가 될것 인만큼 國防과 財政調化가 問題視되며 株界에서 懸念하는 增稅念慮가 濃厚케되어 市勢는 畢竟大崩落을 招來

東京東新은 今前場에 百四十二圓二十錢에까지 떠려저 四月二日의 低價百四十三圓五十錢을 下廻하고 東京日産도 九十二圓四十錢에까지 떠러지고말엇다

諸般情勢複雜

市勢恢復難望

지금까지의 今年低價는 東京東新은 二月十二日의 百三十二圓五十錢 東京日産은 二月十八日의 九十圓十錢이엇는데 이低價까지下廻치 나안을가하는 悲觀說까지 잇섯다

下値는 局限되엇느니 別로큰低落이 업슬것이니 하는 等底堅味가 不無하얏고 紡績과 人絹의 操短嚴張、二割限産等을 一應好感하야 보왓스나 民國物이 有力하야며 러지더니 今前場은 增稅念慮가 濃厚하야 下放을 演코말엇는데 今後大突込으로 底入될지도 모를 리 買直되어 下落反戾될지 速斷은 不許이나 內外諸情勢는 依然複雜하야 業界 恢復할수 업는터이니 即 內閣審議會는 諮問案을 가지고 饑饉한 討議가 거듭될것으로 增稅問題가 크게人氣에 不安을 주겟스며 國際關係는 歐洲暗雲이 最近도다 시 그切迫을 傳하게되어 언제急轉될지 모르며 米國財界는 明朗色을 示하고못하나 生絲需要가 增大될 程度의것이 아니며 外交陣은 日中親善關係가 急히 큰期待를 가질수업고 前途東縮의 紛糾는 橫在해잇고 蘇聯도 웨 누리가 잇스니 漁業條約의 成果 를 結할것이 容易치 안흘것가튼 데다가 貿易은 繼續하야 入超인 等 諸界의 恢復은 幾多의 曲折을 지난後에나 期케되리라는 悲觀論 이잇서다

期米

反戾後에 伸惱

前場返戾 昨後場 阪地 二十九圓三十六錢止와 共히 二十七圓二十錢에 場을 止한 當市場은 今朝에 入하야 阪地 初付二十九圓六十錢인 二十四町 突高를 摸하고 二十七圓三十三錢인 十三丁高로 場을 始한 後 阪地二圓四十九錢으로 結局五十七錢에 返戾止場하고 後場伸惱(?)

後場伸惱 後場은 二十七圓三十八錢에 一丁高로 始場後二節부터 五節까지 三十一錢同價로 軟調이고 別欄가티 止場하다

今日부터 底堅

解合市勢一巡

昨今暴落에 恐怖를 느낀 東京當限 買方으로서 投資를 하지 안코 賣方 … 이것을 好感하야 보앗스나 陸軍의 重大決意로보아 그 前鋒 單 히 前途는 業觀할것이 아니며 今前場은 土崩瓦壞로 東新은 低價로 崩落 ▲잘떠려지지 안을 것이라던 市勢가 이모양으로 떠려지니 이왕으로 大突込의 一幕이 시원스럽게 잇섯스면 大小買方의 總移出로 底入이 되련만은 ▲內審會에서 討議되는것을 보아가지고 市勢에 陰鬱한 空氣를 醱成식힐 形勢가 相當할것

株 市場六感

內田鐵相은 增稅不可를 安撫用을 聲明하야 이것을 好感하야 보앗스나 …

米

一昨日의 再惡化는 東京當限 買方으로서 朝鮮米의 輸入 … 모양 ▲一時少康을 傳하던 歐洲金本位의 再不安說까지 擡頭되며 貿易은 中旬도 또五百萬圓의 入超를 報한다 자미업스니 買時代는 尙遙遠이라할수밧게 !

解合을 要求한 까닭이오 今朝의 反撥은 問題의 解合이 成立된 까닭 ▲政府米의 拂下市勢도 旣히 一巡되고 또 解合市勢도 旣히 完了하엿스니 此以上의 再瓦落은 업 슬뜻 ▲買方의 利喰도 旣히 一段落을 告하고 또 買方으로는 防戰할 時機를 어덧다 할수잇스니 찰아리 買妙味가 잇시안흘는지

實米依然强硬

定期落도 不應

新甫七限이 發會한 後百十丁의 瓦落을 告하엿스나 正米는 六十丁低落에 不過하야 期正의 鞘가 殆히 無鞘의 狀態를 呈하엿다 그原因의 所在를 窺하면 正米는 日本內地로 의 買注文이 稀薄하야 一時 賣勢壓迫을 受하엿스나 捹近以來市中停滯米는 精米原料用으로 吸收 되어 在米의 漸益減退를 示하며 그 反面으로는 産地農家의 藏米는 政府米의 拂下와 台灣米의 豊作說도 不拘하고 依然賣惜方針을 固執함으로 容易히 低落을 行하지 안흘것가티다

正米의 實勢가 如是히 强强하다 하면 賣米의 支配를 밧는 定期의 單獨瓦落을 容許하지 안흘것을 알수잇다 實로 各地共히 政府米五十萬石拂下를 動機로한 低落도 旣히 一巡하고 또 軟派의 利退物이 續出할뿐아니라 硬派의 狙買物도 現出함으로 此方에게 交涉을 開始하자 依然그影響이 市勢에 波及되어 一昨日後場의 瓦落을 釀成하엿스나 그런 後東京市의 當限三萬石 解合을 비롯하야 當場市의 若干解合이 成立되엇슴으로 一休會今朝의 反動商를 示함에 至하엿다 要하면 受方으로서 受米를 回避하는 同時에 渡米化하려하든 軟派의 大賣物도 一段整理를 告하엿스며 又는 政府米拂下의 行動도 또한 一巡한 後임으로 特別한 弱材가 又復突發하기 外에는 此以上의 低落은 期待키 難할것가타 實로 沮洳하든 落潮가 此際에서 一息狀態에 빠트보면 찰아리 買妙味는 잇슬지 언정 賣方의 賣方針은 鈍하지 못할것갓다 當分買賣成할 만한 材料도 업스나 弱材도 旣히 出盡하엿슴으로 찰아리 傍觀하는것 도 得策일것갓다

今日財界 (二十日)

◆米 (單位圓)

	今日止	比前日
仁川期米 先限	[illegible]	[illegible]
大阪期米 先限	[illegible]	[illegible]
三等米	[illegible]	[illegible]
正租(仁川)改良	[illegible]	[illegible]
一斤價 在來	[illegible]	[illegible]

◆市中金銀價

金	一匁賣	十一圓七十錢
銀	一匁賣	[illegible]

◆株 (單位圓)

	今日止	比前日
朝新	[illegible]	[illegible]
東新	[illegible]	[illegible]
日産	[illegible]	[illegible]

◆商品 (先限單位錢)

大阪綿絲	[illegible]	[illegible]
大阪棉花	[illegible]	[illegible]
大阪人絹	[illegible]	[illegible]
大阪砂糖	[illegible]	[illegible]
고무現	[illegible]	[illegible]

大阪短期取組

	賣方	買方	取組高
日産	[illegible]	[illegible]	[illegible]
東新	[illegible]	[illegible]	[illegible]
大新	[illegible]	[illegible]	[illegible]

實物前場取引

賣買高二百枚

▲宇治電[illegible] ▲旭紡織[illegible] ▲大島製鋼[illegible] ▲朝鮮製紙[illegible] ▲日蒲興業[illegible] ▲朝鮮製鍊[illegible] ▲大同電力新[illegible] ▲東京電燈[illegible] ▲北鮮製紙[illegible]

東京國債市場

甲五分利	一〇三·七〇	
一回四分利	不申	
二回四分利	不申	
佛貨四分利	一八五、	五五

仁川在米減退

【仁川】 十八日現在 仁川在庫穀物은 前週에 比하야 合格米는 一八、六七八叺의 減退를 示하엿는데 在庫品을 種別하면 左記와 如하다

▲玄米四斗入五四七、六二一叺 ▲白米四斗入一一四七〇叺 ▲白米五斗入一八、一九七叺五斗入一 … ▲正租叺一九〇、六四二 ▲大豆三七、四四四叺 ▲小豆四 … ▲粟(日本) … 叺 ▲粉末(唐) … ▲花子 … ▲糯米 … ▲外國米(支那) … 五四〇袋

朝取期米取組內容

[illegible]

各地正米

堂島前場利喰反撥

【大阪電話】 三木、潮政의 利喰을 五十五丁反撥이나 山種의 乘換的 賣와 朝鮮側 地場正米側의 賣蒸으로 伸惱하야 人氣도 小彌狀態이엇다

買方 東京側 地場正米側 中東

賣方 三木乘換 側

地場共히 利喰 地場强氣側

三木 神戶側 中谷 潮政

京城閑況

當用必需買가 散見되는 程度로 賣物薄이오 市況은 沈靜이엇다 ⓔ三等二十七圓十錢 四等二十六圓九十錢 一等白米二十圓二十錢

仁川同調

産地所持側은 高價待의 모양으로 實物을 賣來치안코 定期의 氣迷로 日本內地의 買氣가 不振하고 取引이 極히 閑散하나

釜山小康

市場實物 三千叺 마 實物薄으로 市勢는 下皮氣味를 呈하야 ⓔ三等二十七圓十錢 四等二十六圓九十錢 一等白米十一圓六十五錢

大邱弱含

賣物은 賣出物 이散見되나 賣行不立으로 一般 買氣沮喪인데 僅히 實需側의 品漁的으로 買하얏은 氣配十錢低의 弱含狀이엇다 角フ三等二十七圓九十錢 四等二十六圓八十錢 一等白米十一圓三十五錢

南浦不變

休日後이나 正米事情에 變함이 업고 依然氣乘薄閑散場面인 九十錢尾三等二十七圓八十錢 四等二十七圓六十錢 一等白米十一圓三十錢

大陸商會

金·銀 白金 賣買

京城府茶屋町壹壹〇番地(小滄橋側)

電話光化門五二八番 振替京城壹五四番

代金引換販賣 地方注文 送料先金要

金 銀 高價買入

金地金 銀地金 分析 賣買

京城府南大門通一ノ二七

合名會社 京城産金商會

電話光化門七二四·振替京城三四三番

海外經濟 (二十日)

倫敦金塊	[illegible]	
紐育銀塊	[illegible]	
米貨	[illegible]	
印貨	[illegible]	

◆日本銀行券 (18日)、◆朝鮮銀行券 (18日)、◆東京金利、◆京城手形交換高、◆大阪金利、◆對外爲替、◆金價入價、◆京城正米、米穀 (二十日)、◆仁川正米、◆大阪正米標準價、◆京城雜穀、◆仁川大豆、◆京城綿絲布市勢、商品 (二十日)、◆京城絹布、◆日本麥粉市勢、◆시카고期麥 (18日)、◆鯨油冲價、◆滿洲商況、◆大連特產市勢、◆鰮搾粕冲價、◆朝取短期 (二十日)、◆朝取期米 (二十日)、◆大阪長期、◆大阪短期、◆東京短期取組、◆東京短期、◆東京現株、◆朝取短期賣買高、◆朝鮮內各地期米、◆東京期米、◆大阪市中在米高、◆大阪期米取組、◆大阪期米、◆日本各地期米、◆大阪綿糸、◆大阪棉花、◆各地人絹、◆橫濱生糸、◆大阪砂糖、◆海外砂糖

[illegible]